大同報

夕刊

(十一月十三日)

發行人 衣寶田
編輯人 富彭年
印刷人 賀澤民
發行所 印刷所 新京東六馬路 大同報社
電話 編輯局 二-四七二四 營業局 二-二〇九六
振替口座 (滿)新京一三〇 (日)奉天三六六
報費 一份五分 一個月壹元壹角 外埠郵費在外
廣告價 一行(五號字十二字) 一次壹元

對內蒙華北將兵 賜以優渥之勅語

【東京十二日電】陸軍省十二日午後七時半發表如左、天皇陛下對於刻在北支及內蒙作戰之陸軍將卒、十二日午前十一時召參謀總長宮殿下、賜以優渥之勅語、其譯文如左、

勅語

我軍在北支及內蒙作戰之將卒、歷嶮峻、涉沮洳、克征異域、備嘗艱苦、長驅深入所向無敵、用得宣揚皇威於中外、朕深嘉其忠烈、每念及中敵彈、罹瘴疾者輒不勝惻惻、惟欲達派兵目的、確立東洋長久之和平、前程倘遠、爾等宜益淬勵士氣、克服艱難、以副朕之倚畀、有厚望焉

以崑山・太倉為中心 展開南京攻防戰

華大軍已失其過半

【上海十三日電】由大場鎮敗退之華軍、揚子江岸劉河鎮向南至虹橋鎮一帶、布置約三十萬大軍、以示對日邀擊、然新銳皇軍部隊、由杭州灣登岸直向北上、對華軍背後、予以絕大威脅、其右翼華軍極為恐怖、因皇軍以如電光石火勢衝其間隙南市首先開始崩潰、南翔、虹橋鎮相繼陷落、於是華軍左翼陣嘉定、太倉之線顯示動搖、今也完全陷總崩潰以外別無其他途徑、

皇軍開始聖戰僅過三個月、華軍恐為全滅擬開血路而遁走、周章狼狽已達極點爭先潰走、皇軍對之不予以間隙急追復急追、華軍戰鬥員已失其過半、直向太倉繼續潰走、其損害因南京政府查報嚴重、故測定之頗難、但連戰連敗、對政府及民衆予以大恐慌、華軍亦全失戰意、保衛上海戰全歸悲劇戰、戰事已移至第二階段、以崑山、太倉為中心、將展開本格的南京攻防戰矣、

皇軍保護避難華人回家 (在上海租界北部方面)

外人參觀者賞讚 日軍轟炸之正確

【上海十二日電】為收容南市避難民之國際管理委員會外人奧布薩巴、十二日夕刻曾發表如左談話、日本軍之砲擊及轟炸、其正確不勝欽佩、當十一日日本軍總攻南市時、因居於南市一部之避難民收容區域接近中國兵、故曾瀕危險、但日本軍、轟炸砲擊、均極正確、炸彈如斯之多、無一落於避難民收容區域、由此卅萬避難民、始得保生命之安全云

無錫軍需廠全被炸

【上海十三日電】據第三航隊十時半發表、海軍航空隊十二日、冒荒天以全力、對陸軍予以協力、極烈攻擊敗走華軍、又將無錫軍需工業施設及嘉定方面軍事設施猛烈炸擊、對之加以甚大損害云、

無主角之『九國』劇 氣勢亦甚薄弱

【東京十三日電】九國條約會議接獲日本之回答後、呈有無措手足之狀茲正協議打開窮狀之方策、據十二日確實方面消息、比國組閣、今尚無頭緒、對於九國會議其氣勢亦甚薄弱、結果或將再開會議乎、殊不能豫料耳、且各國代表之意見交換尚未成熟、或將根據本月三日艾敦狄爾波斯、台維斯等法美英三國巨頭之國商由少數國代表間在何等方策之下向日華雙方作調停斡旋之方法亦未可知、總之無主腦之會議、將出示如何之動向乎、實為外交界注視之的云、

日本拒絕參加 係當然之處置 德國表明意向

【柏林十二日電】德國政府對日本對於九國條約會議參加要請之拒絕回答為諒解、謂係當然之處置、德政府之意向如次、

一、極東之現狀與一九二二年締結九國條約當時、極不相同、外蒙及新疆省現已完全蘇聯化、此點德國各報、已於一週間前向世界闡明矣、

一、由蘇維埃政府參加會議等點觀之、九國條約會議已超越九國條約之範圍、化為國際聯盟之一機關、再由國際聯盟與美國政府在會議前曾對日本之決定非難之態度觀之、其拒絕通告中之『會議之現狀與開會前並未少變』之本日政府說明相同云、

日報道戰亦大捷 美聯合社專員嘆稱

【神戶十二日電】據搭十二日午前神戶入港之歐洲航路香取丸經由日本返美之聯合社特派員艾共君在船中談稱此次戰事日本軍之果敢、始勿待論、多數新聞記者諸君、槍林彈雨親赴前線在雨中從事活躍殊堪驚嘆中國記者現因華軍迭遭敗北其最初之緊張情形已形消逝、其中因得日軍襲擊報大為驚慌者亦有人在、故今日之報道戰線日本亦有斷然壓倒中國之勢力此二日曾在上海某處數度會見宋美齡彼或在戰線作宣傳演說或設宴招待外人記者或開跳舞會以博歡心情形極為忙碌、已具有憔悴氣味、但因吾等對中國之巧妙工作、已知其底細故未為所乘、彼曾作反宣傳新聞、徒博同僚之大笑而已、查該氏曾將日華雙方戰鬥情形電知其本國云

蘇掃清波及外交團

【紐約十二日電】蘇聯邦清掃工作、依然不休 連日續出新犧牲者、據美國聯合通信社莫斯科支局十一日由外交團方面所接受之情報、蘇聯政府、最近對自國駐劄德國、土耳古、波蘭三大使命令歸國、其中駐德、使猶列尼夫氏及駐土耳古大使馬爾斯吉氏業已歸國後被G・P・U・逮捕、但未有確報、

【莫斯科十二日電】美國聯合社莫斯科支局消息十日烏克蘭共和國內十名、阿塞爾貝堯共和國內九名、烏拉爾山岳地方五名、高加索地方五名、哥爾基地區三名、合計三十二名之民族主義者、均被政府宣判死刑云、

蘇聯監視船 對照國丸挑戰

【清津十二日電】沿海州蘇聯之態度最近對日頗為挑戰的、即為沿海州警備起見、朝鮮總督府監視船照風丸、十一日午前十一時頃由加莫亞燈臺隔離十一英里之海面進行中、對之蘇聯監視船以每時廿英里以上之速度追跡以明示挑戰的態度、於是照風丸開始戰鬥準備、同時無電報告此種情況由〇〇答以萬一時、斷乎應加以膺懲、兩船屢次嚴重對峙、蘇聯監視船向夫爾碁力馬島方面終轉航、但代之機關槍二挺戰鬥機出現、接近照風丸、予以威嚇飛行、照風丸為對付今後處置、十二日抵清津目下與關係方面商議中

工部局警察 彈壓抗日團體

【上海十二日電】共同租界工部局警察當局、對於租界內之抗敵後援會及救國聯合會及其他各種排日抗日團體命其解散或加以束縛、將不令彼等活動矣、該等分子之活動、實有擾亂租界治安之虞、故警察用此措置用謀租界內空氣明朗化云、

華方因被包圍滬市 放棄對外宣傳

【上海十二日電】自事變勃發以來、日華双方對外人記者團、為提供情報起見、每日定時開新聞發表會、中國側上海市長俞鴻鈞出席、宣傳惡辣至極、對世界輿論予以害毒、因日本軍包圍上海中國側當事者遂不堪殘留、以十二日停止之、而拋棄對外宣傳、

俞鴻鈞於事變勃發五日以前(八日九日)、盛大舉行市長就任披露、爾後動亂發生其結果成為擬統治負責、而無都城之市長、隱在法租界某所云、

對英協議會 開始活動

【東京十二日電】十二日午後於工業俱樂部、由山本悌二郎氏主辦、開關於對英問題協議會、到菱刈隆、小林省三郎、小野寺漫治郎、小久保喜七、本多熊太郎、河上哲太、俵孫一、宮田光雄、小林順一郎氏及其他廿數名首由山本氏述開協議之主旨次有本多、小久保及其他諸氏、開陳贊成意見、即時結成對英同志會向全國糾合同志而開國民大會之意、見業趣一致、至於一切組織方法則一任山本氏、關於今後應處之對英問題、決開始積極的活動云、

英意國交調整

【羅馬十一日電】意國外相齊亞諾伯爵、十一日與英國駐意大使巴斯卿會見、關於英意國交調整重行會談、據聞其席上由齊亞諾伯言明、『對張伯倫首相之言明、意國政府已有使之作具體化之用意』、

又政府機關報本日以社說評判曰『英國須明示將張伯倫首相之言明作具體化之態度』此項社評認為表示墨索里尼首相意思、據所傳消息意國對英堅持將併合阿比西尼亞承認及對蘇不干涉緩和兩項之要求、然一般側為在羅馬到達某種妥協云、

【倫敦十二日電】英意國交調整問題、因張伯倫於九日午後議會答覆、盛傳在羅馬齊亞諾外相、駐意巴斯英使之間、開始預備商議、據哈瓦斯通信社倫敦支局訊、英國外交部已着手第二次由張伯倫首相向莫首相致翰之草案 又據聞、此項國交調整之預備交涉如有進步、則艾頓英外相抱有與齊亞諾意外相開始交涉之意向云、

巴西駐日使 訪問廣田

【東京十三日電】駐日巴西大使巴埃羅召氏、十二日午後三時半、至外務省、訪問廣田外相 關於巴西新政權之樹立、說明此次政權強化以掃除國內共產主義害毒為目的、求為諒解、並作種種要談、及四時半辭去云、

南市城內清掃完成

【上海十二日電】南市城內除國際赤十字社協和會之避難民地區現已全被日軍占領過去數日間擬作最後抵抗之華方正規兵、保安隊、共產學生隊、公民訓練所員等總數達一萬以上、其大半已受日軍猛攻擊之洗禮、其生存者、亦已全部向法國租界軍警請示解除武裝矣、查此等殘敵抵抗之目的蓋欲圖使日本國際立場惡化同時欲將兵火波及法租界避難民地區也曾更以境界線作背景築有半永久的碉堡陣地埋設地雷取有非人道之戰鬥方式、迨至十一日經日軍掃蕩後、各國人殊為驚訝

蘇聯旅行會長免職

【莫斯科十一日電】蘇維埃旅行協會長於十一月初免職

日長距離機 對世界記錄挑戰

【木更津十三日電】六十時間飛行一萬二千公里創世界長距離記錄之航空研究所試作機、於十三日午前正六時、由藤田少佐高橋曹長駕駛離陸之王座、搭載之汽油計七千立脫爾

坂西、吉野兩部隊 昨堂皇入大名城

【石家莊十三日電】十一日午後七時入大名城之坂西、吉野部隊、十二日午前中掃蕩城內殘敵、正午抵城後續部隊、堂堂入城云、

熱河省招考縣產業技術員廣告

一、考取名額 十五名
一、應試者年齡 三十歲以內之滿洲國男子
一、應試者資格
1、農業學校以上卒業或有同等學力者
2、通曉日語或稍通日語者
一、報名處 熱河省實業廳農務科
一、報名截止 康德四年十一月三十日(通信報名以截止日以前到達為限)
一、報名手續
1、親筆履歷書
2、最近脫帽半身二寸像片二枚
3、居住證明書(當地警察署長發行者)
4、健康診斷書(限官公立醫院發行者)
一、考設地點 奉天省公署
一、選拔方法
1、筆記試驗(農學、數學、日語) 2、口頭試問
一、考試日期 康德四年十二月五日
1、午前十時至午後一時 筆記試驗
2、午後二時至四時 口頭試問
一、錄取者發表 康德四年十二月七日
一、待遇 月給國幣六拾圓左右錄取後分發各縣擔任產業技術員
一、受驗者須知 (イ)受驗者須於定刻三十分鐘以前到場
(ロ)試驗場內除鋼筆、墨水、鉛筆、小刀、橡皮以外一切物品不准携帶
(ハ)不服從監督者之指揮及認為有不正行為者立命退場

地照遺失聲明作廢

謙和堂名下地照一紙坐落北陵前良字三百七十五號計地二畝東至許姓西至道南至關姓北至鄭姓因不慎遺失除呈請市署補發新照外特此聲明作廢 謙和堂啓

敝人名下地照一紙坐落昭陵前恭字七十二號計地四畝東至恭字七十四號西至恭字七十二號南至恭字七十一號北至良字五百十八號因不慎遺失除呈請市署發補新照外特此聲明作廢 常登庸啓

樺甸縣公署啓事

凡持有本縣境內土地執據未經換照者統限於康德四年十二月末日以前依左記書式填報來縣以資審核而憑換照幸勿自悞

縣發執據持有者申告書式
一、據別 (縣據)
二、執據收執者住所 姓名
三、土地坐落
四、領執據時升科面積 升科經費 執據載土地總面積
五、升科前(原照)之土地面積 執據後給年月日
六、△地稅納否 △納稅面積
七、△現在執據持有者住所 △姓名
八、執據持有者取得事由
注意△印者按申報人現狀填註 其餘按執我記填註

闞甸唐失照作廢聲明

啓者因遷居丟失葦河縣石家屯荒字第六百八十五號地照壹張計地六百八十五晌領名大東公司起員王恩甲不論落在何國人手一概作廢除請縣署另發新照外特此聲明

聲明作廢

坐落奉天市治安村之柳條湖寇錫綱領名下則升科地兩段藩字四五六零號二十四畝及藩字三五七四號二十四畝兩照均因事變埋藏土內取出已化無形除請市署補發外特此聲明作廢 寇錫綱謹啓

李香坪遺失股欵收據作廢聲明

啓者敝人前價買匯豐源原入保商儲欵股份有限公司股欵四百圓併有原領五百〇六號收據一張現因遺失除向該公司聲請補發正式股票外並特登報聲明此項收據無論落於何人之手概作廢紙特此聲明

續招第二期男女汽車司機講習生

四個月畢業學費低廉負責教授考得免許為止十八歲以上粗通文字之男女均可入學招二十名
簡章函索須附郵票二分即寄

報名處
新京東四道街帝都汽車學事務所
本會二道河子東盛路
汽車站前路南
新京帝都汽車學講習會

吉林航業公會啓事

本會前為證明船工身分計奉令准發船工證書由船主負責代領限於每年十月十五日前仍由船主收回繳銷現已逾期尚未繳齊者特此聲明凡屬康德三四兩年未會繳銷之船工證書今後無論存在何人之手概失證明效力 謹啓

新京 福德銀行緊要啓事

逕啓者敝行自創辦匯兌以來對於包送到家匯款無不迅速向蒙各界賞許源源賜顧十分感謝自華北發生事變對於調撥匯兌資金一時周轉失靈致將各位顧主所匯之欵遲誤許多日期殊屬遺憾幸蒙各位顧主諒解不事實雖萬分感激現在資金調撥已漸便利故復照常收匯凡山東登萊各縣均能包送到家及開給匯票更為答謝顧主起見對於送欵付欵必使格外迅速倘請源源賜顧為荷

福德銀行謹啓 富士町二丁目十一番地 電話(三)一三三〇番

招募市縣代理店

敬啓者鄙公司專營一般淡水魚類販賣業茲為擴充銷路發展漁業起見原計劃在全國各市縣均設立支店避免中間者之漁利並以敏捷之運輸而期達到提高漁戶之收益減低食用者之價格但鄙公司係屬初創關於支店之設置恐非短時期所能普遍茲擬將支店之權利管讓與代理店凡在國內各市縣(新京特別市在內)未設有本公司之支店或出張所者均先招募代理店即希有志商業諸君如有願辦者請來本公司接洽或以函商均無不可惟營業繁盛時期在邇幸望勿失良機此啓

滿洲漁業無限公司啓 新京特別市六三號電話二-二五六四番

上山醫院

外科、花柳科 內科、婦人科
院長 醫學士 上山源六 電話三-五七九五番
場所 朝日通二十一番地 日本橋通朝日通向第五門

東興號呢絨洋服貨店

新到歐美呢絨定做洋服大氅協和服手工精巧價值低廉並備有各種成衣以備諸君選擇

各種成衣
洋服 協和服 大氅 學生服 各種皮領子及洋服附屬品

新京大馬路四馬路北 電話二-五一三三

大華齒科醫院開業廣告

啓者茲因本院舊址建築樓房落成內容設備完善新添備最新式各種電氣治療器械迅速拔除諸君齒患之痛苦業於十月一日開幕診療今為酬謝各界惠顧之雅意對於治療技工取費低廉請駕光臨無任歡迎之至

科目 一般齒科 口腔外科

奉天齒科醫師會畢業 院長 孫國華

地址 新京大馬路郵局前 電話(二)二九九四番

伴隨「治廢」實施 權度所亦將移讓

治廢後對尺斤法滿日併用

治外法權之撤廢、滿鐵附屬地行政權之移讓關東局權度所遂亦將移讓於滿洲國權度檢查所矣、故現地機關之權度所奉天支所將由檢定所奉天分所接收權以向來在附屬地所使用之米達法及尺貫法即予廢止逕改用滿洲國側之米達法及尺斤法實際殊爲困難、故目下正由中央考究對策中、聞治廢實施後暫時仍當兩用云、

奉市教化團體 舉行發會式

奉天市、敎化團體聯合總會發會式、已於十二日午後二時許、在城內市商會理盛堂盛大舉行、是日市內之各該敎化團體之所有會員、均皆出席參與、來賓加藤憲兵大佐、總領事並葆省長代表滿日各機關代表等、準時舉行開會、向滿日國旗敬禮後由金市長捧讀回鑾訓民詔書同善堂長周文英致開會辭、市署敎育科長張文明說明創立之經過、旋即由耿行政處長宣佈會長副會長及全體役員之推戴後、金會長以及士肥張成箕副會長等分組應酬辭、次即由理事朗讀滿日軍感謝文、次由省長總領事等分別致辭、終了後、由加藤憲兵大佐舉行時局之講演、繼更由兆禪息氏致閉會辭、乃即終了、當日之決議宣言並滿日軍感謝文如下、

宣言決議文

本會聯合奉天市內各敎化團體、作緊密提携、共同努力、盡量發揮敎化上之機能用適當敎化、輔導一般市民生活向上、依照建國精神、發揚國民思想普及徹底、顯揚民族協和精神、以期造成道義世界、則東亞之明朗、日滿華之和平、必可致也、宣言如上、決議通過、

康德四年十一月十二日

奉天市敎化團體聯合大會

滿日軍感謝文

膺懲暴戾中國軍閥人類公敵之共產黨、拯救四億同胞脫離苦海、爲期達到日滿華之協和及明朗東亞起見、對於在華各地轉戰英雄健鬪可愛之日滿軍將士們我輩謹捧滿腔之熱誠與敬意、深深感謝、

康德四年十一月十二日

奉天市敎化團體聯合大會

計量法施行細則 檢定手續費改正

我國政府此次將計量法施行細則及度量衡檢定手續費件一部改修、以十三日政府公報公佈、當日施行、此次該細則改修、因爲於該規則制定時、頃我國製糖業在北滿各也急激勃興、關於用衡計器檢定、必須再追加規定日本政府亦於大正十年以農商務省會施行至於現今、即檢定手續費改修最近我國柞蠶絲及乳脂工業急激勃興、並化學工業進步發達、所以檢定必用使用之檢定器乳脂計化學用刻度玻璃器、再追加之新檢定手續費云、

奉市慶祝治廢大會 全體役員決定 並當日實施行事

治外法權撤廢、我國得完成名實如一之國家由協和會主辦之下、全市滿日市民總動員、盛大舉行慶祝大會各節、已誌本報、玆將治外法權撤廢奉天慶祝大會役員、探錄如下、

委員長　奉天協和會市本部長谷田繁太郎、
委員　鹽澤奉天特務機關長
同　奉天特務機補佐官淺海喜久雄、
同　奉天總領事森岡正平、
同　奉天警察署長豬苗代直躬、
同　郵便局長
同　稅務署署長
同　地方事務所長土肥顯、
同　奉天省次長
同　奉天警務廳長
同　瀋陽警察廳長
同　奉天市長金榮桂
同　奉天副市長
同　奉天稅務監督署長
同　同　副署長
同　奉天高等法院次長
同　奉天檢察廳次長
同　奉天郵政管理局長中島俊雄
幹事　奉天總領事官松原久義
同　地方事務所庶務系長
同　同　地方系長
同　奉天省公署總務科長杉山俊郎
同　瀋陽警察廳警務科長
同　奉天市公署庶務科長
同　矢部協和會奉天省本部事務長
同　奉天省公署庶務股長
同　聯合分會代表民會代表
同　市本部事務長小林德三

爲慶祝治外法權撤廢、而使我國民衆徹底認識友邦日本之眞精神以擧滿日一德一心之實績、協和會奉天市本部主辦、定於十二月一日、舉行國民慶祝大會、祝賀旗遊行、祝賀會、紀念講演會等行事、在市內衝要地點廿個處、設置慶祝塔、運行花電車、並汽車均配以奉天慶祝治廢字樣以示祝意云、

奉省治廢準委會 開全省警務指導官會議

奉天省治廢準備委員會、訂於十五日、十六兩日、假省公署會議室、開全省警務指導官會議、關於警務事項舉行最後的協議云、

竹內次長來京

奉天省竹內次長、爲出席十四、十五兩日在新京召開關於治外法權撤廢並附屬地行政權移讓之全滿省次長會議、訂於十三日午後十一時卅五分出發赴京云、

設置指導監督機關 統制華北政治經濟

『松本外務次官滋哈談』

視察滿洲之松本外務次官於十二日午後二時十分乘飛機由新京抵哈爾濱、降機後以謁見總領事以嚮導參拜忠靈塔及哈爾濱神社、投宿於大和旅館、次官幷有談話如次、

最近日本內地一部人士、相傳不久必有政變、惟據余言之即有政變、亦須於中國事變平靜後、方可實現、此次因皇軍之奮鬪、華北已現明朗之建設曙光一方日本政府關於前記之政治經濟指導監督機關設置問題、目下已在具體的研究中將來定由關係各省作一綜合機關、同時似有以勝田主計及駒井德三兩氏任該機關最高顧問之說但至最後的決定、尙須經過若干時期云云、

該次官定於今晚出席總領事之招宴、十三日午前九時半乘飛機赴佳木斯視察日本移民情形、幷至東部國境線方面、視察國境警備狀況、然後轉赴華北云、

濱江省開初年度 農產物報告會

濱江省十一、二兩日、於省公署會議室、基於產業五年計畫、開農產物初年度成績報告會、各縣產業技術員及產業部、省公署其他關係者約六十名出席、關於小麥甜菜、亞麻其他各收成、由縣側詳細報告懇談後、並協議關於明年度計畫實施之諸對策云、

司法代書人法 政府以勅令公布

司法代書人法、經政府制定、於前日以勅令公布條文爲下、

第一條　本法稱司法代書人者、謂以受他人囑託作製出於法院、檢察廳、提存局或不動產登錄官署之書類爲業之人、

第二條　司法代書人爲地方法院之所屬、

第三條　司法代書人由所屬地方法院之長監督之、地方法院長、得使區法院之監督審判官、或獨任審判官辦理、對於司法代書人之監督事務、

第四條　爲司法代書人、須受地方法院長之認可、

第五條　司法代書人、須在所屬地方法院之管轄區域內設事務所、

就前項事務所之設置、須受所屬地方法院之長之認可、

第六條　司法代書人、擬移轉事務所者、須受所屬地方法院之長之認可、

第七條　司法代書人、就執行其業務、擬使用補助人者、須受所屬地方法院之長之認可、

第八條　司法代書人、非有正當之事由、不得拒絕囑託、

第九條　司法代書人作製書類之際、不得濫加私見共他變更囑託之趣旨、

第十條　司法代書人、作製書類之際、須字畫明瞭、且文意簡明、

第十一條　司法代書人、須將其所作製之書類、向囑託人朗讀或使閱覽而得其承認、

第十二條　司法代書人、受所屬地方法院之長所定之代書費、

第十三條　司法代書人、不拘名義如何、不得請求前條所定代書費以外之報酬

第十四條　司法代書人、不得超過其業務之範圍、參與他人間之訴訟其他之事件、

第十五條　司法代書人不得濫行洩漏其辦理之事件、

第十六條　司法代書人、違反業務上之義務、或爲失墜品位之行爲者所屬地方法院長之得取消認可命停止業務、或處三百圓以下之過料、

第十七條　未受認可而營司法代書人業務之人、處五百圓以下之罰金、

附　則

本法自康德四年十二月一日施行、

【寫眞】國防婦女會首都長通路分會募集軍警慰問袋數百枚之堆積情況

依行政權移讓 滿鐵地方部解散 於本月二十七日舉行

依於滿鐵附屬地行政權移讓、於本月三十日、將地方部所留三十年之光輝歷史解散、由廿七日起、綿亘三日間、舉行盛大解散式、

△由廿七日午前十一時、開地方部在勤物故社員七百餘人之慰靈祭、於協和會館地方部主催之下、由地方部員及地方事務所長、各學校長等出席、

△由同日午前十時三十分、於本社會議室、地方事務所長、學校長會同會議、由松岡滿鐵總裁訓示、及對此答辭、

△由同日午後一時社員俱樂部及在社員會館地方事務所長會議及學校長會議

△由廿八日午前十時、沿線地方員區長對於福祉、衛生等地方行政功勞者、約二千五百人開感謝之會、於協和館、授與記念品、

△由卅日午前十時、由總裁

總局謀滑雪便利 京吉間（車票）減費

鐵道總局、以滑雪節季到來、爲謀一般斯道者便利計特訂自十二月一日、設定新京、吉林間減價車票、唯今年於圖們嶺設滑氷場、持該減價車票、亦可在圖們嶺一回下車、該減價運費如左

新京吉林間個人各減二成

五人以上約減三成

哈爾濱市擬於本年中 設金融合作社

哈爾濱市爲設立金融合作社、前曾由關係方面、加以研究、聞近即推舉設立委員、在省公署內、設立事務所、着手從事設立事宜、其目標以三十元爲一件、約詢共日滿俄的民族與否、約募集三千人、豫定於本年內即行設立、設立後因係低利放貸（日息三分八厘）且償還期限、亦比較的延長（六個月）是以當此中小商工資金極感困難之際、共利用者、當必甚多、故其効果、實堪期待云、

首警盤獲 竊賊一名

山東省王玉平（二十六）在本市新市場妓館豐樂堂於十二日下午六時半許、在妓女蘭花（劉十九歲）茶敍中、遂五遇見查察之首警刑事二名、見王某擧動可疑、經嚴盤詰竟自供係於去年由山東來京幷無職業、因生計關係曾於十月二十日在興安大路官吏消費組合窃偷外套（價百圓）並在各方面窃偷外套十數件皮鞋十六件價計一千數百圓均押當舖消費於嫖賭吸鴉片

特殊會社木曜會 議廢賀年郵便

依全國卅七特殊公司結成之木曜會、於十一日上午十時、假日滿軍人會館、協議之結果鑑於時局非常決定除公司外、全從業員來年之賀年郵便均總廢云、

警察厲行取締 馬路兩側行商

京市馬路兩旁之雜業小販警察廳以其妨碍交通、曾屢次加以驅逐、無如一般挑、擔行商、均認爲馬路旁遊人繁多、容易利市、因是陽奉陰違、驅之復至、尤其大馬路兩側、羅列成行、最近竟有加無已、該管長通路警察署爲澈底取締而期肅淸計、於昨十二日將所有攤床車、挑等小販、一律拘傳至署、力加誡告諭令該等小販、嗣後均須齊集東大橋小販市場如再有違犯者即以違警科罰云

福昭創業紀

儒丐著　廖經世畫　（113）

第十五回　續和議太宗申七恨　戰寧錦明將守孤城

滿洲與明議和的事。當時就有人論過。是利於明而不利於滿洲的。無奈明廷君臣。只知道自己是大朝。四海以外。更無國家。即便是大小有個部落。也不能算是國家。無非是夷狄聚衆。侵犯天朝。凡屬侵犯天朝的。罪大惡極。理當犁庭掃穴。看他們永遠是夷狄。狗一般的看待便了。只可惜他們不能如願。眼見夷狄日强。天朝日弱。也應當把虛文減少一點。說些正經的吧。但是不能。總以爲和夷狄言和。是件奇恥大辱。這樣自尊自大的心理。若一日不自解開。那議和的事。怎的能成呢。所以袁崇煥看了太宗的議和條件。雖然滿心以爲有接近的可能。也因懾於廷斥和聲浪太高。沒有一個共鳴的同調。那里敢把這事。公然向明廷去提議。當他派遣李剌嘛去到瀋陽弔喪。已自惹起許多物議。如今人家又派人來議和。這應當怎樣回復呢。若置而不答和議又是先由自己提倡的。這應當怎樣辦呢。沒法子一方面欵待方溫二使。一方面又把李剌嘛請到自己書齋。講求答覆辦法。想了半天。即以不待和議告成。滿洲竟自出師征伐朝鮮爲理由。質問來使。一面修書答覆太宗。以遷延時日。即使和議破裂。我們的守備。已完成了。便是以兵來侵。也不怕他了李剌嘛也以爲然。不過他是出家人。總以慈悲爲懷仍想完成和好。所以他也寫了一封信。勸太宗罷兵次日他們一同接見方溫二使。先由袁崇煥發言道。議和之事。下官極表贊同。但是目下正在進行和議之中。貴國郄用兵於朝鮮。這於和議太有防碍了。方吉納道。朝鮮屢屢獲罪我國。隱忍至今。是以出兵懲之。此乃我國與朝鮮之事。與和議又有什麼關係呢。崇煥道。朝鮮爲我之與國。貴國如不撤兵。下官碍難把貴國所提和議之事。轉奏我國皇帝。現在下官已修好答書着人齎去。貴國如眞意議和。須照答書意思辦理。那時下官也就能以向我國皇帝進言了。方溫二人見說。知他又在設辭支吾。但他既有答書。又自派人齎去。只得由他。又住一日。袁崇煥遂派從官杜明忠等。一共十餘人。携了崇煥答書。和李剌嘛的私函。偕同方溫二使。來到瀋陽。太宗開報。着人欵待。次晨朝見。杜明忠將書函呈上。依然退出。太宗看那書函時。只見袁崇煥的答書道。

再辱書敎。知漸息兵戈。以休養部落。即此一念好生。天自鑒之。將來所以佑汗而昌大之者。尙無量也。往事七宗。汗家抱爲長恨者。不佞寧忍聽之漠漠。但追思往事。窮究根因。我之邊境細人。與汗家之部落。口舌爭競，致啓禍端。作難之人。卽這人刑。難逃天怒。不佞不必枚擧。而汗亦所必知也。今欲一一辨晰。恐難問之九原不佞非但欲我國家忘之。且欲汗家共忘之也。然汗家十年苦戰。皆爲此七宗。不佞可無一言乎。今南關北關安在。遼河東西。死者寧止十人。仳離者寧止一老女。遼瀋界內之人民。已不能保。寧問田禾。此極慘極痛之事。我國家所難消受。而汗家之雪怨。固已滿志快心者也。今若修好。則城池地方。作何退出。官生男婦。作何送還。

奉天製版所
寫眞銅版鋅版 各式機器商標

喜壽慶賀請用 最流行．最文雅．最經濟 永久保留堂皇的美術真銀禮品 風景銀盾

舒肝健胃丸
此藥專治男婦肝鬱氣滯、飲食停滯、胸腹脹痛、嘔吐酸水、心腹痞塊、食積氣積、心腹疼痛、消化不良、大便秘結等症、每袋五角、大袋一元

血毒淋病 尅毒丸
總發行　奉天鐘樓北　關東大藥房

隆冬嚴寒——是肺病痰喘咳嗽的節令
隴西氏理肺丸
主治症狀　肺病咳嗽、腎虛咳嗽、冬令咳嗽
定價　小盒四角　大盒二圓
奉天大西邊門外　鴻育堂蔘茸藥店啓　電話（二）三三五一號

大同報社廣告部　電話二一二〇九六

眼科專門
知識醫院
醫學士　知識吉彥
電話三一六六四六番
▲先天瞽目
▲後天瞽目
▲用手術均能睜眼
新京大和通六六
診療時間　自上午八時至下午六時　星期祭日下午停診

健腦丸
頭痛……大便秘結虛火上昇……夜不安眠……記憶力減退……身體精神均易疲勞
此即閣下的腦筋已在疲乏叫苦的表現、此時欲勸閣下者、請速服用腦神經良藥健腦丸、必有驚人的偉効、即
解消頭痛、整頓大便降退虛火、惠給酣睡挽救疲勞、因而記力大加、腦筋清晰如聖
健腦丸之効用在於整腦血行播鬱血、補腦榮養鎭神經、通便導滯予安眠、而使腦筋健全精神舒服、其効驗的卓著、尤推獨步
主治効能　頭痛、不眠症　火上、便祕症　耳鳴、眩暈　憂鬱、腦溢血　常心不平　羊角瘋卒中風
丹平商會

吉林專刊

孝銘書題

第二一五一號
吉林支社
吉林市北大街一七二號
電話三一二八一番

各縣農產物收獲殊佳 鄉村經濟恢復

吉林省數年來農產物收穫之成績、甚屬平常、又兼糧價低落、致使農村經濟、頗為不振、因之人民生活、多感困窮、本年夏季雨水調和、田禾茂盛、及至秋日、天氣晚寒、結實猶良、高粱大豆品質、均極佳好、如永吉縣、額穆縣、雙陽縣、以及下九台、孤店子等地、農產收獲數量、較諸上年倍增、曩者一晌地可得元豆三四石、今歲竟打六七石之多、加以糧價日見提高、於是農村經濟、頓呈活潑之色、而打破其沉悶之氣矣、至於市面經濟狀況、刻亦隨之好轉云、

國民槍後赤誠 紛紛獻金慰軍

△演藝募捐

於十月四十日之夕、會在公會堂、為募集國防獻金、開催奏琴演藝大會、於非常之盛況裡而告閉幕、至其收入除開銷各項費用外、淨餘一百五十二元五角八分、於本月拾日將此欵悉數交憲兵隊、用作充實國防之資金云

△農民獻金

永吉第四區吳家屯、居住之朝鮮農民張師百氏等十五人、為對日本皇軍表示感謝並慰勞之意、乃共同醵集現金二十七元、於日昨派代表提交憲兵隊、請轉達前方為國宣勞之將士云、

△忠誠結晶

吉林鐵路局女電話交換手十五人、為盡銃後國民之赤誠、利用勤務後之餘暇、鵠立街頭、並訪問各家庭、針縫千人、織手眞心、赤誠結晶現已製就二十個、本月十日以菊地新子、渡邊眞子為代表、往訪憲兵隊、請轉交戰地兵隊、以為護身之用云

國防婦女會主辦 勇士『慰安之夕』

日本國防婦女會吉林支部

募得大批慰問袋、贈呈小松原部隊司令部、請轉發與地駐防軍隊之消息、業已評刊於前報、查此項慰問袋、係專用作犒勞駐防遠處之軍隊至對於駐在本市之皇軍將兵則定於本月末旬二十八日、假南大馬路公會堂、開催皇軍將士慰安之夕映放電影、雜耍、各種演藝等、並備精美之茶點、以犒勞各勇士、屆時盛況、當稱空前云、

省立農業學校 舉行第一次收獲祭

際此稔秋、吉林省立農業學校、適逢創立之一週年、於日昨、就天朗氣淸之良機該校第一次之收獲祭、遂盛大舉行、在講堂正面設有祭壇、於其左右以教育廳長為始、諸來賓及本報關記者、該校教職員等、嚴肅臨立、寂靜無聲、首由吉林神社庄本宮司之修祓、行禮如儀、其後學生總代表韓行擧君奉奠玉串、其他全體學生則拍手相和、響渡秋霄、於無意識中、不覺令人為之正襟、式典告終乃由村田農坊長作農事報告、該校今年之收獲量大較諸吉林省之平均量、概皆多收一倍半乃至二倍、同時且行詳細之數字的說明、殊為農業國之滿洲、增加氣勢不少、

繼由田中工作主任報告豎井及浴室建設工事完成之經過、此等工程皆經學生之手並未使用工匠、所費無多、工事又極優美、

更於式後、來賓教職員薈聚於一堂、舉行收獲物之試食會、羅列甚豐、其猪內之猪肉醬湯、尤為甘美、即教育廳長亦稱佩不置、勺箸頻佳、

學生等飽餐後、雖為寒天然均裸體纏褌、活躍於該校特有之角才大會、由鍋口教育論掌行司之役、各生等均元氣充盈、踏砂力鬪、其後所開催之日本語發表會、成績々佳非他校所可及再如諸汗獎君詩吟之美、與其抑揚轉折之妙、許允道君之辯論等、均為欲捧之以奉聞讀者者也、

又該校校長西盛造氏、以謹嚴之態度語記者曰『本年以校舍設備之狹隘此盛會未能得多數名士之光臨、深為遺憾、伴同我國產業五個年計劃之施行農業教育愈趨於重要、故來年擬投鉅資建築新校舍於落成之後、竊以為當能仰承、多方之惠然、命駕矣云云、

混含水分大豆 禁止登市

吉林省公署實業廳、近以秋收已過、新糧上市日漸增多、考其成色尙屬優良、惟大豆一項、含有水分過多、推其原因不外收穫前後及脫穀時之降雨、以致未得充分之乾燥、如不謀適當之改善則其販賣時難免價格低減、且又不適於長期之貯藏、該廳有見及此、一方為防止水豆上市、一方為農民提高大豆之價格起見、出賣之先務要實行適宜之乾燥、其法以日光曝晒、或以其他之方法乾燥之實為至要、須使管下農民徹底了解此意、以提高農產物品質之向上、並可增加農民之收入、即於國家之經濟上、亦有莫大之補益、因之各縣農事合作社、現正謀水豆販賣防止並改善之方策云、

吉垣旅館業績 達六萬八千餘名

吉林市之發展、日愈演進中、故其任何方面、均現有勃勃生氣、頗似朝日初昇之概於是往來本市之商旅、以及觀光之人士、亦大見增多因而旅館營業、較前倍形起色矣、即以上月中各旅館宿泊之人數論之、竟達六萬八千餘人、玆將分誌於下、

△滿洲人

商界	一四、六四〇人
農人	一八、七二〇人
學界	三、七六二人
軍警界	二、〇八〇人
政界	三、〇四八人
工人	二五、六一四人
計	六七、八六〇人

△日本人

商界	二六九人
農人	七二人
學界	一九人
軍警界	六七人
政界	四八人
工人	一四四人
計	九一九人

△其他外國人

商界	四四人
農人	二七人
學界	七五人
軍警界	七人
政界	五人
工人	二七人
計	一八五人

總計為六萬八千九百七十四人云、

各學校準備 實行新學制

康德五年一月一日、即行實施新學制、此案業經公佈全國遵行矣、吉林市內之省立各中等學校、玆以實行之期、已迫眉睫、故目下均決將學校內部一切事務、向新學制規定之途徑、逐漸進行加以改善、以俟年末時、各校之課程、亦必有一番撥變如甲校之課撥於乙校、乙校之課、即撥於甲校、至於校長教員等之調轉、以及合併學校與改換各種等項、現正積極準備中云、

日國婦募慰問袋 達三千五百個

大日本國防婦女會吉林支部、於本月拾一日洽逢創立二十週年紀念之晨、當日除在市公會堂舉行盛大之慶祝儀式外、復依照例年辦理創立紀念事業中之一種、於上月中旬開始向市民廣事募集慰問袋、自開始辦理以來、該支部會員、聚精滙神頗為活躍、迄至目下共募得慰問袋三千五百餘個、並其他各種慰問品亦達相當之多數、至於此項慰問品之分配、擬贈送與小松原部隊麾下、駐防僻遠奧地之各部隊、以犒勞將士之辛苦、而盡國民之敬意、因是該支部、於本月十二日、派遣代表二人、往訪小松原部隊司令部、贈呈此項慰問品、並請該部轉為配佈、緣是該部隊將士、對於此種美舉非常感激、現正從事發送分佈中、軍民敬愛精神如一、銃後之赤誠、發露無餘云、

警廳衛生科 規定飲食店類別

飲食店之設備完善與否、攸關於公共之健康、殊非成鮮、吉林警察廳衛生科有鑒於此、故特將市內飲食店之設施及類別、加以整理、經詳細之審核、發表規定之條例及等級如左、

一、料理店營業、為最設備完全之飲食店、准備女招待、及呼妓女與娛樂謌唱者、現共指者為四家、計三陽飯店、北山飯店等、

二、特殊飲食店、列為中等准用女招待、但不許呼妓娛樂、指定有鹿鳴春等家

三、普通飲食店、為設施平常之飲食店、對於各種裝備不完全、及便所與下水道之修造、室中淸潔等、必均須加以改善、

此外新請開業者、如設備不妥善時、即不准其營業、俾則飲食店、咸皆達到完善無憾之境地、而確保公衆健康云、

肅正聲中 不良旅館亟宜取締

警務當局為使市面之明瞭化、前會積極肅清不正業者對於民族感情之融和上、頗收有相當之效果、然而仍有不逞之份子、假借開設旅館為名、暗中則容留野妓、營其私娼之生涯、招蜂引蝶、浪子濟蹤、旅館權做湯臺、以圓好夢、臨時苟合、乃宜淫之巢穴、言其黑暗則形同地獄、傷風敗俗莫過於此、此等不正業較諸賣麻藥品尤為可惡、於此取締肅清之聲浪中、當局實應注意、嚴予禁止、庶可以維風化云、

又訊此等不良旅館、大多為鮮人所經營、其營業科目專以收攬野妓、留客人開房間、暗行紊亂風紀、誠為昇平社會之障碍 共西洋景經本報前曾一度揭穿、乃稍知檢跡、而近來又死灰復燃、如河南街東方、翻花胡同康德、岔路口日鮮、大馬路專太棧等、以上各旅館均為代營秘娼之不正業者、有傷純良之風化、有司維持之責者亟宜取締云、

飭旅店造日報表

吉林警察廳保安科、以吉垣為交通之中樞、五方雜處品類不齊、玆為注重行旅、以確保市內之安全起見、因從前各旅店影房、強備有宿住人名簿、然對於檢查上仍有不便之感覺、故又實行旅店日報表之辦法、按日將宿住人氏名年歲添列淸楚、送呈該管警官派出所查、以資愼重、而免歹人之混入現各旅店已遵照實行云、

為達成後援之使命 飭縣計劃設立恤兵院

吉林省公署民政廳、以自建國以來、建設方興、百廢俱舉、軍事政治相輔並獨均有長足之發展、復由以軍制革新、於各地募集優秀青年、使之入伍充軍、以盡保衛社稷之責、而完成國民應盡之義務、官方對此自有援助之必要、藉以免去青年後顧之憂、爰是該廳乃令飭各縣、着於最近計劃設立恤兵院、倘如發生傷痍、以便作生活上之救助、至其如何進行設立容俟續報云、

富士 滿洲 千福 千福

釀造數量最大 可稱東洋第一 日本內地數量 為石三萬五千 滿洲全國數量 亦有石一萬餘

本店 奉天若松町
分店 新京日本橋通

歡迎函購 本店在各大城鎮設有代理處以便購用如無代理請逕向本店函購藥價先惠郵費照價加收一成但滿十元以上者讓免

頭痛藥 主治一般常習頭痛偏頭痛各種神經痛及暈眩並能消除鴉片嗎啡酒精等毒每袋三角每打三元

虎骨花蛇藥酒 專能驅風散寒開瘀止痛主治筋肉疼痛關節痠痛四肢痲木半身不遂一切內臟風寒疾患每瓶三元

虎骨熊油膏 主治筋肉痲木關節痠痛四肢疼痛腰肋作痛小腸痛氣肝胃氣痛月經不調赤白帶下等症 大張一圓 小張六角

總發行所 奉天市大南關西大什字街 電話四、二八七〇 老福順堂製藥商店

Vagitoran
Vaginal-Kapseln u. Salbe
子宮疾患最新治療劑
膣球及軟膏 華義卓蘭
入膣完全溶解滲透吸收迅速鎮痛消炎殺菌奏効作用確實
能速減輕赤白帶下、而和緩腰痛及小腹痛、其應如響、乃認為最簡便最有速効的婦科疾病治療劑、廣為斯界所實用也。
適應症 子宮內膜炎、實質炎、周圍炎、卵巢炎、頸管加答兒、喇叭管炎、癒着性子宮、後屈症等、
包裝 膣球 一〇球 軟膏 二五瓦 銀球 一〇〇球
●淋毒性疾患另有銀球 內含「嗒囉易得」銀5%
奉贈文獻
大阪市東區平野町二丁目 總發行處 吉萬商店

福祿壽
鐘表眼鏡銀器禮品行
自製喜壽紀念禮品
為銀盾盃鼎花瓶銀聯中堂花色繁多
贈送親友永作紀念
出品迅速刻工精細裝璜美麗價廉公道誠可謂禮品中最上之禮品也

新京大馬路三馬路口電話(二)一二七二
外埠函購每件寄費三毛滙票印紙一律通用

奉天營口總批發

廣生行啓

文化大戲院 電話(三)六〇三〇番
十一月十三日
早場
因本院十三日十四日兩天早場開教育會晚場表演日劇以致本院全班評戲演員休息兩日至十一月十五日照常開演恐諸君往返駕臨特此達知
晚場
姜明成 張樂賓 牛艷舫 牛寶舫 金紫霞 靳素舫 那景春 曹克英 張樂賓 甘玉祥 筱麻紅 小淑琴 新銀舫 牛艷舫 李品一

新民戲院
十一月十四日
早場
翔春燕 殺狗
吳蕊蘭 打花鼓
孫玉樓 吳蕊蘭 四
王文彬 吳寶森 四 泗洲城
周又宸 王文娟 鹿台恨
張春山 翔春燕 花子巧報
雪艷鈴 玉堂春
吳寶森 九齡童 楊孝崑 鐵公雞
晚場
安桂芳 查關
孫玉樓 楊孝崑 太史慈
王文娟 梁山伯
吳蕊蘭 天女散花
張春山 翔春艷 打面缸
雪艷鈴 周又宸 關惡報
吳寶森 九齡童 馮寶林 夜打登州

帝都電影院
一月十二日起
達尼埃爾華流主演
PCL特作提供出品
不良清年 人情紙風船 日華事變新聞 暴露間牒戰線
預告

新京頭道溝日本橋通
十三日起至十五日止放映三天
友聯影片公司出品 武俠冒險激鬥巨片
二集 火燒九曲樓
徐琴芳 范雪朋 主演
九曲樓美女如雲 地窟中暗室藏春
看過了頭集的諸君 不妨請來看看二集
票價一角
好消息 春宵曲 下期在本院放映

光明影戲院 西五馬路永春路電話(二)三四七六番
今日開演
上海錫藩公司武俠劍鬪巨片
風塵劍客
何來不速劍俠客…… 抱打人間不平事……
王飛娟 許忠俠 唐雪倩 主演
樓下票價一律一角
下期演!重歸

新京東五馬路電話(二)一一五四
十三日起至十五日止共三天
天一公司最近偉大出品 全部歌唱對白有聲巨片
二集 施公案 (又名琴簫緣)
蔣耐芳 一秦哈哈 主演
使你目瞪口呆 全神貫注 使你心驚肉跳 熱血奔騰
艷比春花……熱如夏日……幸逢知己……成就良緣……
票價一角
注意映期 聯華偉片 中采巨片 夜半鎗聲

新京東三馬路電話(二)三〇〇五番
今日公演 上海佛祖公司出品
如來佛 票價一角
主演 金曼麗 姚萍
曲折離奇 神怪奧妙
日期 十一月十三日十四日十五日演三天
下期演 斬龍遇仙記 本月十六日公演

大安電影院 電話(二)二六八四番
天一公司最新出品全部對白歌唱有聲大巨片
生機
大天一魔術團
著名幻術團 新奇的變法
主演 陳玉梅 葉秋心 袁美雲
票價 樓上一律一角 樓下一律一角 軍學生一律一角

洋服 協和服 大氅 其他服裝
質優價廉 裁做精美
大氅 本店有專門技師對於樣子確有研究對於做法實有經驗
多季皮貨大宗毛線及毛織品紬緞衣料準備豐富售價最廉
老天合 紬緞百貨店
新京大馬路電話(2)三七四一

胃擴張是往々因偏食癖而起

對於慢性胃腸病的治療上出現了新的學說

偏食癖、倘或繼續長久、就可以誘起胃擴張、但假如使攝取營養完全食品、便可治癒、—這是那有名的營養學泰斗麥卡理遜博士的解說、這個學說、初見提倡的時候醫學界多揣想是一個

△…奇論　異說、可是隨着研究的進步、漸爲一般所理會認爲這不是奇論、的確是有根據合理的學說、原來胃擴張不僅是胃臟放大、且胃筋弛緩而陷無力狀態的現象、至於起病的原因、則如暴飲暴食是一個主犯、乃屬當然可是偏食癖更爲有損的事情我們容易疏略去了、腸胃爲了盡其完全的機能總得把脂肪、蛋白、含水炭素（澱粉素）、無機物、維他命等所有成分、攝取各適當的分量倘如失掉了均衡、有某種成分過多、或某種成分不足的時候、胃機便能衰弱、胃肌組織

△…弛緩　遂起胃擴張症了、最近對於胃潰瘍的治療上、多用菲斯精、而舉驚人良好的成績、這個事實、就是胃潰瘍因蛋白砒基酸內缺乏菲斯奇精而起、換句話說、是因偏食癖而起的一個最好的證明、所以當做胃擴張、胃潰瘍等慢性胃腸病的治療或豫防、與其採用祗能限制食餌或用消化劑及刺戟劑而幫助腸胃機能等等消極的方法、不如積極的講求能夠矯正偏食的惡癖、使攝取完全營養的最爲上策、爲達此目的、力求配合多種可食品、更進一步、如能考察各個食品的含有成分、使之適宜的

△…配合　最爲合理可是每日三餐、都照這作去、眞是麻煩幾乎不可能的了、幸而今有祇以一劑的服用不需這些煩累手續、自可達到榮養衡平理想的一個良藥、名叫『若素』的便是、因爲『若素』的主菌是黑非、係採用特殊的培養法、而使包含豐富榮養素的一個活的黴菌、本菌除含脂肪蛋白砒基酸含水炭素（澱粉素）、無機物、維他命等、人體不可缺少的榮養素外另含能夠振旺腸胃機能的活性酵素、以及擅長加强全身諸機能的賀爾蒙性物質等等應有盡有、故不但補給日常食物內最易缺乏的諸種成分、且因其綜合作用即本菌

△…獨特　的所謂細胞原形質賦活作用、而對於正陷弛緩無力狀態的胃腸組織、賦給甦生的活力、使之恢復原有健全的機能、本劑所以對於胃擴張、胃酸過多症、胃腸加答兒等慢性胃腸病能健發揮獨特的効果、即此故也、

新式的疲勞防止法

吾人身體日來所積的疲勞、依睡眠而被挽救、翌日的新活動力由此湧出、惟在未睡以前、身上的疲勞、怎樣方得調理、這是向來難解的疑問可是晚近、一般關於體內酵素的研究愈進步、愈分明個間的理由、即該酵素除分解了人體內的乳酸、而造成一種之精力元素、即所謂克力可根外又使全身細胞之新陳代謝圓滑進行所致、於是近有提倡、從體外補給該酵素而期達到疲勞防止目的之新式方法矣、『若素』成分不但有此項酵素且速克力可根都很豐富、所以這纔算是最合理想的挽救疲勞藥了、

胃癌怎樣豫防呢？

祗有避胃病的刺戟　胃加答兒胃酸過多胃潰瘍

胃痛爲甚麼可怕、就是染患了這病、幾乎沒法可救加以病原未知、故豫防和早期發見均屬困難、至於起病原因有遺傳說、有特異體質說、有刺戟說、令人

莫衷一是　可是十九世紀的醫學泰斗威爾費堯博士所唱導的刺戟說是爲學界所最信仰、據威氏所云、對於胃粘膜、不斷的加以病的刺戟、則在那局部發生一種癌的組織、所謂病的刺戟就是指因

（胃）酸過多症、胃潰瘍胃加答兒等而起的刺戟尤其是胃加答兒最易誘起癌腫、那麼癌腫症雖沒有直接的豫防方法、可是如能免除能夠誘起癌腫的胃酸過多症、胃潰瘍、胃加答兒等、則間接的可以預防癌的發生、

那麼這樣腸胃病怎樣防止呢

第一、在乎平素務忌

暴飲暴食

第二、食餌不宜任其嗜好偏於一方、務必攝取多種多樣的食品、第三、平素腸胃虛弱的人、或受時令的影響、易起腸胃衰弱症的人、多有因了黑非菌劑『若素』的常用加强腸胃機能的必要、

（是）細胞病理學說所云、對衰弱細胞賦與新鮮的活力、使有挽救病的機能、以爲眼目的生物藥、即『若素』因其所含十餘種活性酵素、賀爾蒙維他命、砒基酸、肝糖素鈣等許多貴重成分的

綜合用作　挽救虛弱或頹唐中的腸胃組織細胞、而加强全身的機能即所謂細胞原形質賦活作用以爲中心的効果、所以對於胃加答兒、胃潰瘍、胃酸過多症、減酸症、胃擴張、胃下垂症、胃阿都尼、胃弱等也能發揮向來腸胃藥所望塵莫及的偉効、而達豫防和治療的目的、惟須請注意的來有許多的類似品、

（近）利用『若素』的聲價希圖漁利、每多宣傳謂己品是黑非菌劑、而有『若素』同樣的効果云云、欺騙衆人的事實、查黑非菌劑的價値隨其原料菌的培養及製劑方法而自有所異、惟如『若素』係由世界的培養設備和專賣特許方法所製成的黑非菌劑機能發揮上述的偉効『若素』三百錠瓶（約一個月份）日金一元六角、一千錠瓶五元、發售於世界三十個國的各埠藥房、至於總發行所在日本東京市芝公園、榮養與育兒之會（振替口座東京一七〇〇番）

由丈夫之軍法式命令而腸胃病得以輕快了

（開原）馮芝敏

芝敏於三年前三月起、小腹作疼異常、因而就附近的藥房、選擇購來各種藥劑、繼續服用、然因毫不見効之故對拙夫告訴一切、以求代爲設法調治、拙夫係從前當過軍官的人、素愛速決斷行、所以這回也同樣的發出命令說『服用『若素』定可療治！』一言、但鄙人疑惑『若素』是否係那掛羊頭賣狗肉般的一流、故未敢遵言試用嗣後拙夫再問已否遵服前者指令之『若素』、聲勢嚴勵難以答對、遂就附近藥房、購來三千錠裝的若素一瓶、開始服用、不料、下腹疼痛數日治癒食慾大進、且有喜可喜的是出奶量日益增多、而充足哺給兒女、他們的體重亦遂漸增加、於是、乃對拙夫報告以上美滿効果、拙夫特意的說『如今爾知道我說話的不錯了罷』、說完拿取出來彼所私藏服用的『若素』之一千錠裝的大瓶、給我看了、彼時始知拙夫的强健無病的秘訣、及我本人今日的粗壯身體皆是『若素』的厚賜、五中銘感、歿齒難忘、兹呈寸箋表謝悃、

特別犧牲　鹿胎冷香丸　祇售半價

謹告

女界同胞們　月經是女人的第二生命、月經順調身體康健、月經不調疾病纒綿、月經閉止生命危險、婦女界如患月經不調者請速服鹿胎冷香丸

發明　查鹿胎由化學之分析研究、內含有極豐富之胚胎腺、卽內泌液卵巢等、而內分泌液卵巢等、又爲醫治婦科子宮及經脈不調久不孕育等症之有効劑、已爲世界醫學上所公認、冷香宮主人有鑒於此乃發明用科學方法配製鹿胎冷香丸、蓋採取遼東壯年牝鹿原胎配以世界珍貴藥品聘請藥物學專門家以最新科學原理抽取鹿胎內之胚胎腺配製以成者故對於婦科諸病可稱効力甚大有効劑也

主治　婦科効藥鹿胎冷香丸專治　女婦月經不調　提前錯後　經脈閉止　經來腹痛　色氣不正　紫黑成塊　子宮寒冷　赤白帶下　腰腿酸痛　夜不安眠　午後發燒　心跳心熱　自汗盜汗　癆病咳嗽　氣虛血虧　或胸腹脹飽　飲食少思　或子宮有病　多年不孕　或屢次半產　連續墮胎　以上各症一經服用無不見效藥力昭著誠婦科第一有效劑也

特長　本藥內含有鹿胚胎腺故對於婦女因卵巢而發生疾病者有效　凡經脈不調及閉止　不姙娠半產腰腹疼痛交接快味缺之顏面早老卵巢發育不良難以孕育者均有良効

定價　每盒二百粒入　原價四元現因減價故每盒祇收半價二元每打貳拾元另有試用小盒八十五粒入售價一元每打拾元

總經理　奉天鼓樓西　金城大藥房

外埠代理處　哈爾濱　華美藥房　吉林　九洲約房　江省　新新藥房　中西藥房　奉天　歐亞藥房　大連　德記　全棧西藥房　新京　中興藥房　中法藥房　義和謙　營口　中西藥房　安東　瑞祥泰　洮安　和泰順　洮南　德慶仁和　發順　泰來　同和興　四平街　和發瑞　梨樹　德慶亨　郭家店　德慶隆　范家屯　天德昶　東豐　廣聚長　朝陽鎭　德慶通　海龍　廣聚德　遼陽　義和堂　西豐　積盛興　通化　積盛和　伊通　積盛宏　開魯　德慶會　延吉　和發盆　遼中　崇盛恒　公主嶺　三合德　興京　永和慶　昌圖　順興福　鐵嶺　和發久　開原　譯德泰　臨原　同發利　通遼　德慶會　遼源　德慶會　開通　同和順　八面城　德慶同　清源　永和順　法庫　和發昌　康平　和發玉　錦　東同和德　樺甸　德慶順　綏中　東和堂　海城　素恩藥房　撫順　信仁堂　本溪　慶和成

疥癬

盒金票十二錢・小盒金票三拾錢
中盒金票五拾錢・大盒金票一圓

皮膚藥　愛膚膏　頑癬皮膚病　一盒保好

在秋冬的時節、最易蔓延的皮膚病、如放任不理、則有起可怕的丹毒或敗血症的危險、所以須速調治爲要。這有良藥、名叫愛膚膏、雖爲作痒厲害、欲眠不得的皮膚病、一經採用本膏、剋能解決一切的痛苦、謹勸一試、便知言之不謬。

皮膚藥良　愛膚膏的特効

一、滲透深達力的卓越　因具有卓越的滲達力、故對於竄在皮下的菌虫、有立刻殺滅的偉効。

一、袪痒止痛使獲早痊　因爲本品把特殊的殺菌收斂消毒保覆劑、適宜配合而成的膏藥、故能袪痒止痛治癒、又能剝去病皮如袪薄紙、振刷新陳代謝作用、將皮膚病的痛苦一掃無遺。

一、愛膚膏沒有絲毫的刺戟性　凡具有刺戟性的藥物、有使患部糜爛增惡、且使皮膚抵抗力低減、而促病菌蔓延的危險、可是良藥愛膚膏、是個絕對無刺戟性的皮膚藥。

主治効能　頑癬、脚趾濕癢、陰囊癬、金錢癬、牛皮癬、疹癬、鵝掌風、濕疹、凍傷、火傷、創傷、擦傷、胝胼（生鷄眼）陰毛虱、毒蟲咬傷、靴傷、酒刺、粉刺、面皰、雀斑、汗疹、丹毒、潰瘍、陰部痒疹、陰部潰瘍、口瘡、耳瘡、頭瘡、糟鼻、子鼻瘡、痔瘡等皮膚諸症

各埠大藥房均有代售　總經理所　順和公司支店　大連市山縣通一丁目　振替大連三七六五番・電話七六〇八番

凝結不流　人體則弗靈

爲禦寒計……請服用

銀粒仁丹

仁丹—主成分之功效‥
健胃　潤腸　解脾　補血
保溫　殺菌　營養等……

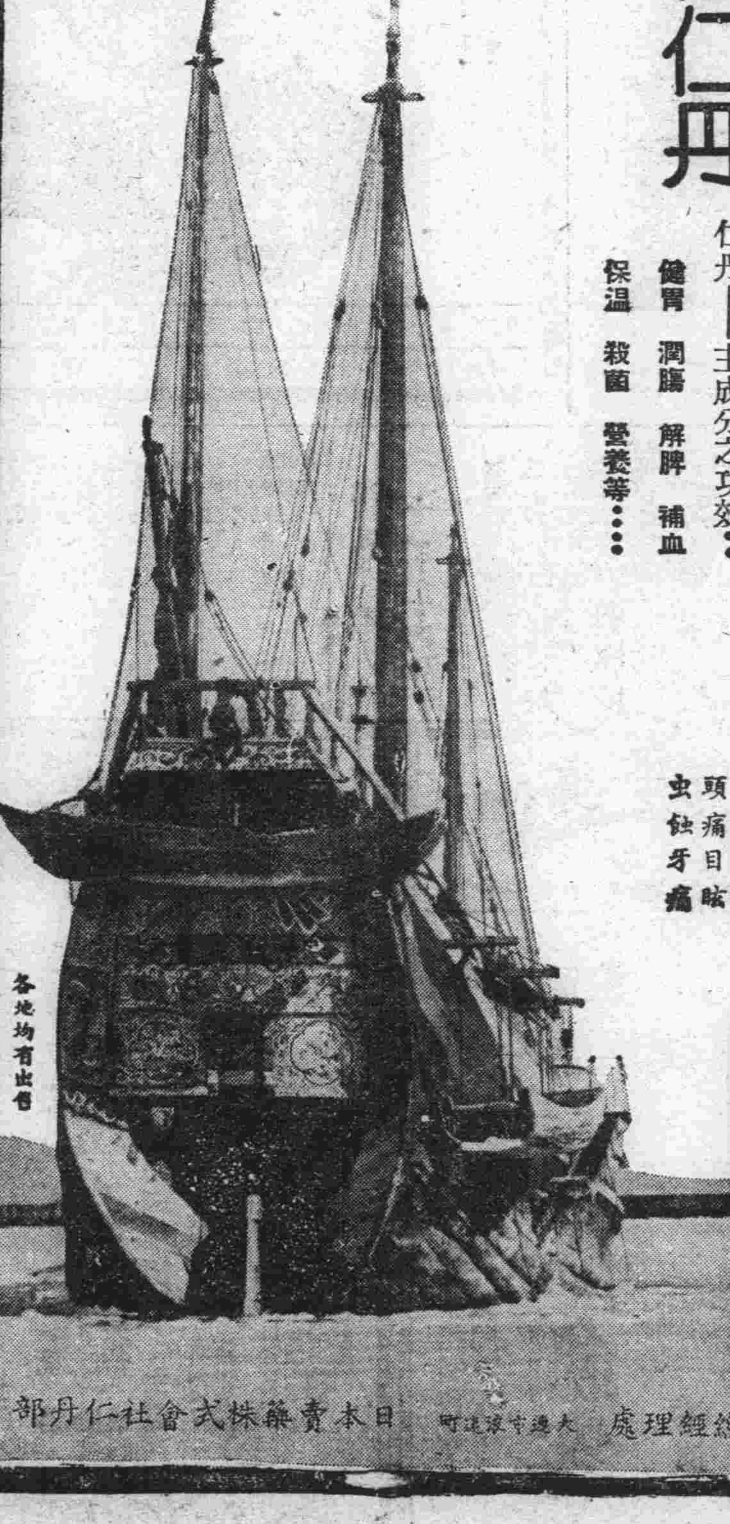

主治　胃口不調　食積不消　氣急心虛　孱弱血虛　傷寒中暑　時令疾病　胃火氣臭　惡酔宿酔　惡心嘔吐　船車暈酔　頭痛目眩　虫蝕牙痛

總經理處　大連市浪速町　日本賣藥株式會社仁丹部
森下仁丹株式會社出品

大同報 朝刊
朝夕刊共十二頁
發行人 衣田實 編輯人 富彥年 印刷人 賈澤民
發行所 印刷所 新京東六馬路 大同報社
電話 編輯局 二二四七 營業局 二二〇九
振替口座 (滿)新京一〇 (日)奉天六六六
報費 一份五分 一個月壹元壹角 外埠郵費在外
廣告價 (五號字)一行 一元

日軍開始向南京進迫
双管齊下大包抄戰略
佔嘉定迫嘉興

【上海十三日電】於今日黎明開始總攻擊之日本〇〇部隊、乘敵陣之動搖、敢行突擊、因於午前八時許、突入嘉定城內、將此城占領、目下正在掃蕩城內殘敵中云、

【上海十三日電】奪取楓涇鎮之杭州戰線神速部隊、十三日拂曉、擊破嘉善敵軍一氣突破該堅城後、於追擊敗退敵軍中、已殺到嘉興、

嘉定華軍敗奔太倉
蔣不得已招開軍事會議

【上海十三日電】華軍防衛上海、其左翼陣地最大堅壘可恃之嘉定城、周圍設有外壕、且有堅固城壁、故為一大要塞、實屬非常需要時日而難攻下者也、然日軍〇〇部隊、由嘉定勢弱之處之南方側面、漸次打破陣地、而專猛擊一方羅店鎮北方之〇〇部隊、十二日以來、更由劉河鎮之南方開始砲攻、因之十三日共第一線、已闖至劉河鎮南方四軒之百家宅、而於是嘉定之南北兩方面受挾擊迫之勢、故華兵全失戰意、不能立足、殆無抵抗而拋陣崩潰、向太倉方面敗退、而誇為金城湯池之嘉定戰場遂陷落矣、此役日軍犧牲極少、士氣且益昂起、向北方急追敵兵、共先頭部隊、已進至嘉定北方楊家宅之線矣

【東京十三日電】據可靠消息方面本日所接消息、日軍杭州上陸部隊猛烈前進、嘉善已被克下、嘉興亦危、蔣介石偕同陳誠等高級幕僚多數、十一日由蘇州急遽赴杭州招致張自中、劉建緒等商議浙江作戰事宜、樹立作戰計劃後、復急還至蘇州、滬寧、滬杭兩方面頻告危急、故蔣急遽從事督戰工作云、

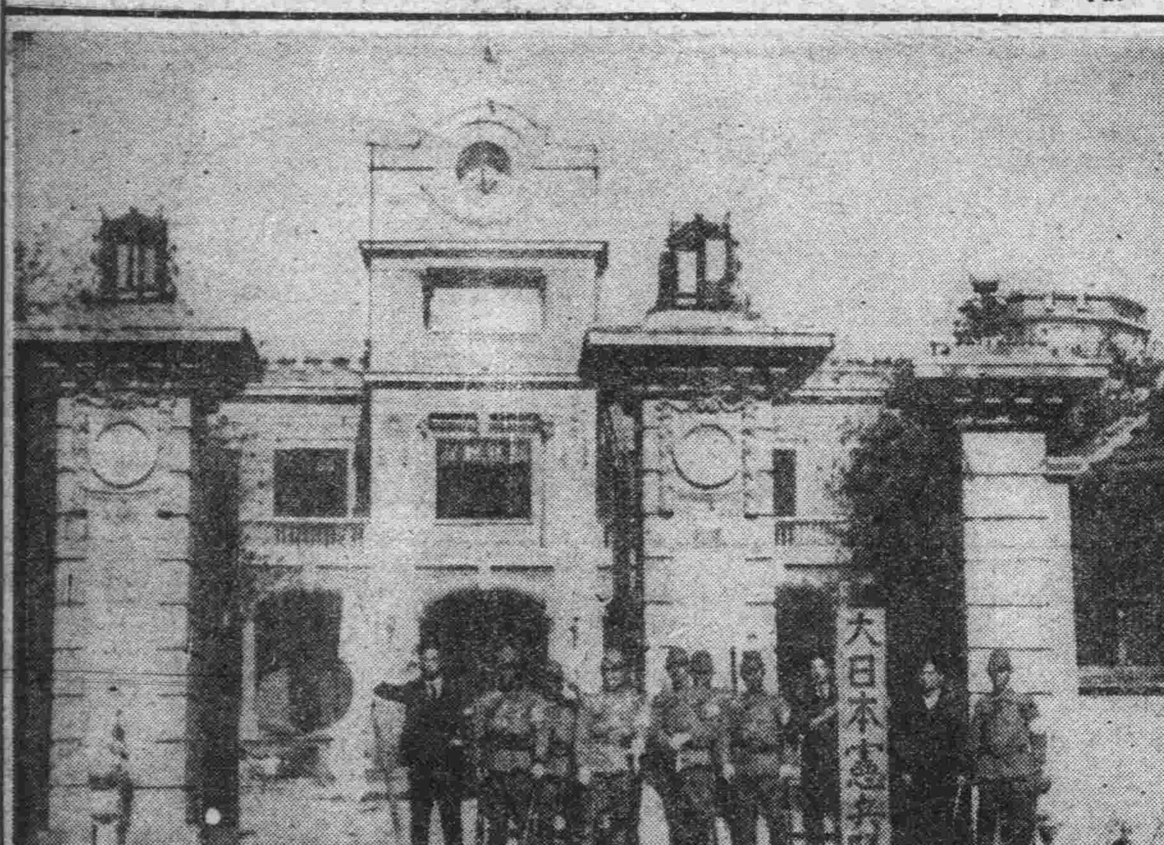

滬南市抗日根據地上海市黨部為皇軍所佔領

日軍陸空脅攻太倉
崑山遭炮起火災

【上海十三日電】在嘉定縣城南側猛擊潰敵之淺間及安達兩部隊、十三日正午、已將太倉縣城東南方十八里之外岡鎮占據、現更猛進中云

【上海十三日電】海軍航空隊千田及今村兩部隊、與陸軍岡村〇〇部隊聯合、十三日午後、以主力、對由太倉及崑山向蘇州敗走之敵、加以爆擊、今村部隊、在河濱見有一千餘名敵兵分乘小船潰走、乃投以巨彈使之潰滅

【上海十三日電】太倉及崑山之敵後方部隊、十三日正午以來、由河濱及陸路陸續向蘇州開始退卻、崑山市之一部且已起火災、被火焰包圍云、

爆擊蘇州敵陣

【上海十三日電】日艦隊報道部十三日午後六時發表、一、日海軍航空隊、本日與陸軍之戰鬪協力、對正面之敵陣地、加以猛烈之爆擊、至午後、見由太倉、崑山、嘉定有敵大部隊、已散亂潰逃、乃施以追擊戰、急追逃敵、予以殲滅的打擊、二、又一部、對蘇州方面之敵陣地、加以猛烈爆擊云、

日朝來更向崑山方面之敵壓迫

毀帆船一千餘隻

【上海十三日電】海軍航空隊千田、今村兩部隊、與陸軍之岡村〇〇部隊相聯絡、於十三日午後、以其主力、對自太倉、崑山向蘇州敗走之敵軍、加以炸擊、尤其今村部隊、對為渡河議計分乘於一千餘帆船中潰走之敵軍、投以巨彈、將此擊滅云

日軍新銳部隊 占領松江北橋鎮

【松江十三日電】由杭州灣上陸之新銳〇〇部隊山田部隊、九日占領松江、更因該部隊之山澤部隊、於十一日正午、占領松江東北方上海附近之堅城(北橋鎮)、故上海松江間之陸路並黃浦江之水路、至十二日正午、均歸日軍掌中云、

中國之奸策
招商局所屬各要地 已租與美某公司

【上海十三日電】中國國有輪船公司招商局、浦東及南市之東棧橋、楊家渡棧橋、金利源棧橋、以及其附屬倉庫、於九日突然由中國當局租給威廉、亨特公司經營、此旨已於十三日發表、查上述各處均為軍事上之重要地點且在日軍占據地域內、竟於占據前之九日採取租給外國商社之奇策、無非意圖妨害日本軍事行動而已故日方不受其不信行為拘束、而向既定方針進行云、

日軍毅然實行 封鎖黃浦江

【上海十三日電】日軍艦隊報道部本日午前十時半發表、一、昨日(十二日)日本海軍航空隊、冒險惡之天氣、盡全力協助陸軍之追擊戰以攻敗走之敵人、並猛炸無錫方面之軍需工場、及敵人在嘉定之根據、與敵以巨大之損害

二、加藤大佐所指揮之啓開填塞黃浦江船隻之作業隊昨日薄暮以綿密之計畫、及勇敢之行動、為敵前之封鎖、引華船中和號繫於錨地下流之浮標處、當此項作業時、陸戰隊之安田部隊、曾猛擊自浦東方面射擊警戒作業隊之敵人、機關槍陣地、又是時以前午後五時、佐藤大尉所指揮之部隊、毅然於敵前實行果敢之登岸、占據寧紹公司倉庫之附近、協助是時前進陸軍部隊、攻擊南市並使封鎖警戒作業易於進行焉、

上海全戰線之日軍 着着完成戰果

【上海十三日電】軍報道部午後四時發表、十二日抵南翔東北方北進中之飯塚、津田、谷川、福井等之各部隊、先後馬陸鎮及其南北並敵軍之陣地將其抵抗者擊破而急追、今朝來又向嘉定城猛襲、於午前十一時已將該處完全占領、城頭高揭日章旗、更向敗退之敵加以壓迫、至片岡、小堺等之部隊、由十二日繼續迄本朝向嘉善附近之敵陣地攻擊、午前十時許已完全占領該處、對敗退之敵向西方急追中、占領吳港而北進之岡本、長谷川神田各部隊、十三

杭州上海間 日軍連絡完成
敵襲北橋鎮被擊退

【上海十三日電】攻下松江之山田部隊之山澤因與上海戰線〇〇〇、〇〇兩部隊連結十一日午後一時乃攻下北橋鎮、已失退路之敵一千五百名之大部隊、十二日拂曉又來逞猛烈之逆襲、該隊岡谷新作大尉、雖左足負重傷仍指揮第一線之部隊、將敵擊退、於是杭州上海兩部隊遂得握手、十三日即可連絡完成云

杜絕三個月之黃浦江 已有外船入港

【上海十三日電】自戰端開始以來、上海港外國航路各船之掛港上海者、全告斷絕、僅日本郵船之上海丸、長崎兩丸連絡船、定期航行、唯現在上海已被皇軍完全包圍、黃浦江岸及上海市中、亦告安全、十二日有三月不見之外國航路第一船法國埃本—埃本汽船浦烈斯典特—鼓麥爾號由康平入港、停泊郵船機橋隣接之上海虹口碼頭、繼此外國航路、亦將漸次復舊、聞目下連結上海與中國沿岸等航路、僅為英國船之左列四線

一、上海、通州、鎮江
二、上海、青島
三、上海、香港、廣州
四、上海、芝罘、膠州

空軍猛爆西安
華飛行場損害甚鉅

【〇〇十三日電】陸軍航空隊谷部隊精銳〇〇機、十三日朝出發〇〇地、同十一時五十分長驅飛抵西安、猛烈轟炸西安機場、而炸毀格納庫兩處、飛機大型一架、中型二架小型三架共六架、均被炸壞、日機悠然歸還云、

華北皇軍 敕語奉戴式
天津軍司令部敬謹舉行

【天津十三日電】華北派遣之皇軍敕語、奉戴式、十三日午前十一時半、於天津軍司令部營庭舉行、因寺內軍司令官以下將兵整列、寺內軍司令官奉讀敕語、一同恐懼感激皇恩、全軍之將兵感泣下、決以一死報國、誓遵奉聖旨以效忠皇國云、

華軍士氣難振
外國軍事家之觀測

【紐約十二日電】紐約泰晤士報十一日載有外國有力軍事家之觀測、報稱華軍士氣沮喪如左中國軍在華北敗北由上海已退却、在今後之戰鬪否充分殊為疑問、現在之階段、華師之士氣如何、較連結崑山青浦所謂興登堡線之禦防力、為重要問題云、

日軍佔領 京漢線沙河鎮

【石家莊十三日電】坂西部隊之一部、於十二日午後、對潛入京漢線沙河鎮之約一千名敵軍、以經裝甲列車及砲兵隊之協力、開始猛攻擊、於午後三時、於砲兵隊將城墻轟頹一部後、遂以此為進路、大發喊聲、衝入城內、遂將此城占領、敵軍因遭此次之猛攻擊、已向東南方潰走矣云、

日本軍佔領武定

【天津十三日電】於津浦線東側地區掃蕩殘敵、並已將鹽山(滄州東南十二軒)占領之日石田部隊、爾後復繼續追擊各處之殘敵、於十日午前、在慶雲附近、會與約三千之敵軍交戰、因將此殲滅、鹵獲砲八門、大槍多數、而更向前猛進、因進入山東省內、於十二日午前六時、將同處東北部之要衝武定(鹽山東南方二十里)之敵擊破、將同地占領、同地居於濟南東北二十五里濟陽、臨邑、商河方面之敵之右側、因此處既被衝開、故彼處之敵軍、極度狼狽、因之體勢繼續崩潰、濟南及黃河河上之戰機、於焉已成熟矣云、

鹽山(滄州東南方十一里)已將其占領之日軍石井部隊、

戰雲籠罩下 危哉・濟南城

【天津十三日電】進至山東省東北地區而占領武定之石田部隊、向敵右翼加以强擊、一方占領鳳凰店之赤柴部隊亦由張莊迫至禹城、福榮部隊、亦興進至津浦線南之渠村之桑田部隊互相呼應、於是山東北方之皇軍、今已將全面體勢整備妥當對黃河下流三百六十餘里之韓復榘及中央軍之敵戰線、予以加重的强壓中、十一日日空軍炸濟南飛行場、對抗日之濟南予以一擊、因之黃河下流之戰雲、異常緊張、更因太原陷落及上海全被包圍、大受激勵之韓復榘之動向、已無可如何矣

黃河岸上 戰機愈迫

【天津十三日電】於津浦路線東側地區掃蕩殘敵而進擊

臨邑已被包圍
華軍成袋中鼠

【天津十三日電】對津浦線平原城攻略以來、三旬餘之經過、果然火烈一般活況顯然、深霧中之十二日晨、沼田、長野兩部隊及騎兵部隊相協力、開始進擊、於平原東方十里之臨邑、有敵二個旅、日軍對之猛烈攻擊、敵已不支云、

【平原十三日電】臨邑縣城敵軍如袋中鼠、倘擬頑强抵抗、沼田、長野、桑田各部隊、漸次將敵包圍、正猛擊敵中、即可殲滅云、

正太線 岡崎部隊 在張蘭鎮大捷

【石家莊十三日電】正太線方面之戰鬪、快速之日軍岡崎騎兵部隊之一部、於十二日在平遙西南約五里之張蘭鎮附近、追擊敗走之敵軍、當於站台內鹵獲機關車二輛云

窪路遜蘇大使 召還本國

【窪路遜十二日電】窪路遜駐劄蘇維埃大使耶可失羅武蔣氏、由本國政府以命令召還莫斯科、此蓋聞十二日窪路遜駐在蘇維埃大使館當局謂同大使之召還已決定矣云

對山東各地敵陣猛爆

【旅順十三日電】旅順要港部發表=第〇〇艦隊航空部隊、於十二日午前至午後、大舉對山東省之黃河流域之濟陽齊河方面、加以大爆擊晏城、禹城桑梓店間裝甲自動車十數輛、及鐵橋均爆破、田家口附近敵陣地及塹壕、投以數彈、命中後、敵蒙甚大損害、日方並無損害云、

日飛機 樹立長途記錄

【木更津十三日電】今晨六時勇躍自木更津飛機場離陸上昇之航空研究所試造之飛機以輕快態度保持千五百米達之高度、現其銀翼於基地銚子之上空、盤旋一周後即向太田方面飛去、但其正式揭示、則謂午前六時卅二分自銚子起程、然後即着手可為世界長途記錄之飛行自木更津至銚子所需時刻、自當刪除、其所通過之銚子太田平塚等三處、則由特設之地上職員等、即時以電話或電報報告詳細記錄於木更津之本部、夜間則豫備左用火信號、本部之短波無綫機與航空事務所、亦不斷收氣象狀況等、現正與地為緊密連絡而熱中於大記之完成云、

廣平縣城已攻下
劉汝明殘部、遭大打擊

【天津十三日電】昨日以來、向大名西北約三千方廣平縣城前進中之皇軍、對劉汝明殘部開始猛烈攻擊、十三日午後零時五十分、完全佔領該縣城、對華予以澈底的損害、敵方放棄死體及軍械達於莫大、攻山東之戰、即可成功云、

九國會議漸悟 不請日本為妙

【布魯舍十三日電】已接本帝國政府第二次拒絕參加之通告、九國會議、定於十三日午前十一時開非公式會、於午後公開會議、對日本帝國政府之回答、十三日午後、台維斯美代表艾登英代表及各自治領代表、作私的會談、各代表折衝如左已意見一致、

一、此次日本之回答、及後的回答、今已知日本持日華直接交涉之方針如斯則此會議、已無與本交涉之餘地矣、

一、故今後對日本政府、發第三次通牒、亦屬無結局按美代表之提案、製造記錄、會議成果之別報告書及覺書可矣、

案頗屬有力說十三日午之非公開會議必審議日拒絕之答文、協議今後策後、午後則開公開會、台維斯代表艾登代表以各代表、均對於日本表明遺憾、而事演說、揭報告書作成案畢而散日曜必停會、然其間各代表必請訓本國政府、一方會議事務局、亦必製報告書草案十五日再開全體議、可決定該報告書、艾登外相、

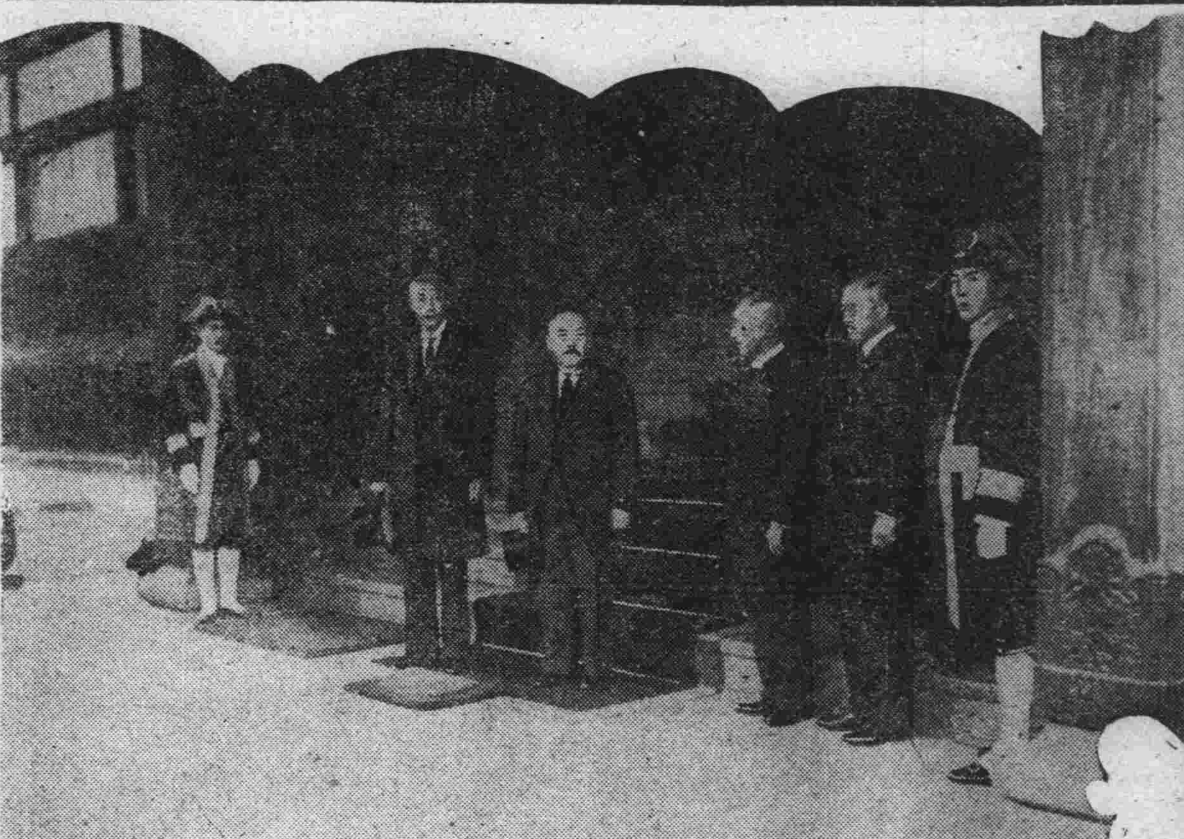

(圖爲參內之日張國務總理與阮大使合影)

張總理明日離東京

昨歷訪各方辭行

謁兩宮殿下老宰相殊感激

前於十日入京以來、歷訪朝野各方面對治外法權撤廢、並皇軍活躍表示感謝之意、與夫力謀强化日滿親善之張國務總理一行、即將於十五日午前九時、離東京故於十三日午前十時卅五分參內宮中、繼分別訪近衛首相以次廣田、杉山、米內各相、對訪問滯京中之厚意、表示感謝之意、同時並致離京之禮、更當日午前九時卅分東京音樂學校女生徒合唱團四十名赴宿舍帝國旅館訪問張總理 合唱日滿兩國歌、表示歡迎之意、午後日本在工業俱樂部出席日本商工會議所、東京商工會議所日滿實業協會共同招宴午餐會、嗣赴陸軍造兵東京工廠及陸軍火工廠視察、此外於午後七時五十分起十五分間、在東京中央放送局以向日本國民致詞爲題、行廣播演說云、

目下在東京 張國務總理、於十三日午 前十一時二十分、參謀本部趨謁閑院參謀總長宮殿下、會蒙宮殿下賜致謝御詞、於同時卅五分退出、更於同時四十四分赴軍令部趨謁伏見軍令部總長宮殿下亦賜有同樣之御致詞、張總理於感激之下、於四十七分退出云、

三團體聯合歡迎

滿日關係愈緊密

張總理一行及滿洲國國民使節團之歡迎午餐會、於日本商工會議所、日滿實業協會及東亞同文會三團體主辦下、在十三日正午假日本工業俱樂部舉行、同進午餐後由主催者側代表日商會頭門野重九郎氏、致歡迎之辭、對此張國務總理起立致謝辭對今回治外法權撤廢之後、日滿不可分關係、愈益緊密化之旨、率直披瀝於一時半在 盛會中散會

岸畜產局長

定期赴任

由滿洲國林野局長轉任農林省畜產局長之岸良一氏、由產業部工政科長轉任商工省燃料局油政課長之津田廣氏並由同鑛務科長轉任特許局事務官之松岡猛雄氏、定於十五日赴任、均由新京出發、十八日經大連搭日滿連絡船赴任

張撲對東京社會事業

捐贈金一千元

滿洲國治外法權撤廢謝禮使之國務總理張景惠氏、十三日午前、對東京市社會事業、捐贈金一千圓、東京市、承總理之厚意、欣喜無似、澡社會局長至帝國旅館、訪問張總理深爲致謝云、

滿洲重工業會社計劃

以卅億圓巨額資金

建築一大連鎖工廠

製造汽車飛機

鮎川巳產社長前於二日來京以來、連日會見關東軍、滿洲國政府、各特殊會社代表等、就滿洲重工業會社設立之具體的細目、實行折衝、仄聞新會社中心目標、鑑於時局重大性、決謀實現自動車並飛行機工業之急速的擴充、近將改組擴充同和自動車、在同會社設立自動車並飛行機製作一大連鎖工場、意見似已一致、右計畫案以自動車五萬臺、飛行機一萬臺之年產能力期於七個年乃至十個年後達成、因此以開辦石炭、鐵並輕金屬等之關係工業爲必須要件、現在各特殊會社決定遂行之、所謂滿洲產業開發五年計畫、亦當然不免根本的變更、至右計畫所要資金如左、

一、鐵鋼業　十億圓

二、航空、自動車工業　十億圓

一、石炭　五億圓

一、輕金屬其他　五億圓

計　三十億圓

其中約廿億圓將藉特及其他美國產業資本家融資、殘餘十億圓、在日滿兩國籌措、又鮎川社長定十四日午前七時由新京發、乘日滿連絡機赴東京、

滿鐵移讓方針決定

十三日午前八時十分乘列車入京之松岡滿鐵總裁於同日午前中與關東軍當局並星野總務長官會見、對滿洲重工業會社設立就滿鐵關係事項折衝結果如下、

一、滿鐵昭和製鋼所持股(全額所有)約半數移讓滿洲國政府、滿洲國政府以此出資滿洲重工業會社、

一、移讓股評價以公正方法行之、

一、昭和製鋼所重役並社員全部轉入重工業會社、

一、滿鐵產業部員重工業關係者、轉入重工業會社、以適材主義置於重要地位

松岡總裁離京

出發前談移讓範圍

松岡滿鐵總裁於十三日午前八時十分來京、在軍司令官官邸會見植田軍司令官東條參謀長、星野總務長官關於新重工業會社之創設、昭和製鋼所、滿洲炭礦等滿鐵所有股之移讓滿洲國政府有所協議後、於午後二時十分乘亞細亞車離京、在驛貴賓室同總裁有如左談話、因新會社設立由滿鐵移讓滿洲國政府之範圍、惟在開重役會作正式決定前不能發表、此項交涉因與滿洲國政府辦理、故無與鮎川氏會見必要、大體昭和製鋼所及其他、讓渡價格等、尙未決定、今晚在奉天一泊、

奉天省內警務機構

即將最後決定

廢除巡官新設六階級

隨同治廢並附屬地行政權移讓、由關東局及領事館方面轉入我國者日系千五百三十八名、滿系五百二十四名之警察官、就奉天省內警務機關機構及定員、基於省治廢準備委員會案、中央正銳意研究中、即將見最後的決定、即奉天省代行警務機關之警察廳、決取警務、警保特務、司法、衛生、保安六個制、在管下奉天、撫順、鞍山、營口、遼陽、四平街、鐵嶺、新設七警察署、又擴充整備警務機關廢止、從來警察官階級中巡官、新設警尉警補二階級、新階級改正警正、警佐、警尉、褒警補、警長、警士六等級云、

查視鐵道總局最近業績後、即行歸連、

松岡滿鐵總裁於十三日午後五時四十五分由新京來奉定十四日由奉天返大連云、

松本政務次官

昨赴佳木斯

滯哈中之松本外務政務次官、與軍部及日滿主要機關懇談竣事、十三日搭午前九時三十分發之飛行機、於鶴見總領事以下領事館員等之歡送中、前往佳木斯云、

教育廳長會議　十七日舉行

民生部、以明年實施新學制之期、今爲使新學制之圓滿實施、俾萬無遺憾、且從進我國教育之發展計、故該部決於本月十日十一日兩日、招集各省市教育廳長、舉開

"治廢"關係解說放送

新京放送局以隨同治外法權撤廢並滿鐵附屬地行政權移讓、諸法規亦行改變、並發生其他各種新事態、爲使一般各方面關係者、分日滿兩語實行解說、前於八日起依賴周知、惟自十五日以後解說放送日次已擬定如左、(各日均在午後六時廿五分起至同六時五十分止二十五分間、)

△日語之部

△十一月十五日(月)警察行政—治安部澁谷警務司長、△同十七日(水)裁判、行刑—司法部古田次長△同十九日(金)郵政—郵政總局岡本副局長、△同廿二日(月)同—關東局伊藤遞信局長△同廿六日(金)教育—民生部皆川教育司長△同廿九日(月)課稅—關東局三浦司政部長、

△滿語之部

△十一月十六日(火)說明日本之大、乘心强調此發揮的行爲概況—治安部王參謀司長△同廿日(土)促成撤廢之眞意、與國民全部之感謝及覺悟—司法部張大臣△同廿三日(火)與中國之治廢運動、比較而昂揚滿洲國之歡悅—外務局李參事官△同廿七日(土)謳歌撤廢之眞意、與一德一心—郵政總局鄭總局長△同卅日(火)說明全般的治廢精神、强調應知報恩—總務廳郭宣傳科長、

訪日印象記 (一)

富彭年

拜訪杉山陸軍大臣

强調五族協和

記者團抵東京後第一日行動

【東京航訊】滿洲國記者訪日視察團一行、於本月九日下後三時廿分、到達東京、在驛前有滿洲弘報協會理事宮脇氏、及滿洲國通信社東京支社芹澤氏、同盟社田島氏等歡迎、嗣即全體赴二重橋、於小雨中向宮城遙拜後、至植木屋旅館舍十日入於本格的任務、上午八時由上述迎接之人員引導赴滿洲國駐日大使館拜訪、因阮大使公出未得晤會、即赴內閣情報部訪問横溝部長、部長率部員十餘名接見、並備茶點、由一行率領者中島氏介紹後、即由團長富彭年致詞略謂此次滿洲國記者訪日視察團一行、蒙貴部長、接見、敝一行實爲榮幸、當此非常時局、日滿間情報之聯絡、報道之宣傳、其關係頗爲重要、因此敝一行除向貴國感謝撤廢治外法權之厚意外、尙請貴部長對於情報事情有所訓示、以便遵循、而達成一德一心之宣傳使命、謹此致詞、畢、蒙横溝部長答以懇摯之勗詞、略謂此次撤廢治外法權及附屬地行政權、敝部實爲慶幸、且敝人亦會從中予以援助、當此重大時局益感滿日兩國新聞及情報使命之重要願吾等共同努力達成一德一心而實現東亞和平之曙光等語、離內閣情報部後、於九時四十分至帝國旅館隨同友邦記者、謁我國答禮使節張國務總理、當承接見總理、除發表長篇談話外並作簡單談話如下

此次敝人來日、係對我國友邦日本撤廢在滿治外法權及移讓滿鐵行政權、特對朝野表示謝意、回想、滿洲建國以至今日撤廢治外法權、友邦記者各位亦有促進之力、本應親至各社、無如碍於時間、特向各位表示謝意、値此國際多事之秋、仍請諸位繼續努力至於敝人此次來東京、乘飛機頗覺愉快、富士山之風景尤佳等語嗣即散去

訪對滿事務局長

又於午前、十一時三十分、赴對滿事務局、蒙原事務局長接見、由記者團長致詞、略謂、此次貴國撤廢在滿治外法權、其事前籌措、以至於現下之實行、貴局長爲力實多、從此使滿洲國成爲完全之獨立國家、實爲最感謝之事、此後尙望隨時指導援助、使滿洲猛進發展等語、嗣原局長談稱、

新聞爲國家重大事業、諸君皆爲滿洲國之優秀記者、日滿之一德一心、實有賴記者之宣傳而利導之、當此日華事變、國際關係複雜益緊密、本局亦本此方針努力等語、十一時五十分訪問同盟通信社、蒙古野董事率同重要社員、招待茶點、交換新聞事業之意見、並攝影紀念、嗣離該社繼由宮脇理事、於新東京飯店招宴休息

拜訪杉山陸軍大臣

午後二時三十分、又訪陸軍省、承杉山陸相賜見、即由富彭年致詞略謂、滿洲國記者訪日視察團一行、蒙今貴大臣閣下賜見、敝一行實深榮幸、回憶我滿洲國建國以來、貴國爲謀東亞和平、本諸日滿不可分關係、以好意的予以絕大援助、始有今日發展、而滿洲治安之確保、國防之鞏固、實貴大臣之所賜也、今更施行撤廢治外法權、敝一行趁此訪日機會拜謁貴大臣、伸表謝意一面、並祈貴國武運久長以完成安定東洋和平之重任、敝團一行在貴國視察所得、將來介紹於滿洲國民尙望貴大臣有所訓示、謹此致詞、嗣杉山陸相謂、本大臣聆悉一行懇切致詞甚爲感謝、本大臣以此次撤廢治外法權及移讓滿鐵附屬地行政權、必能使日滿兩國關係更加緊密、方才、蒙張國務總理來此致謝衷心實爲感激、此次中國事變、其要因係中國採取誤謬政策、日本爲求中國反省、所以出兵以促中國反省、期實現日華提携、則東亞和平可立即恢復、又滿洲國與日本共同防共、

全國教育廳長會議、

山崎電業社長赴日

滿洲電業會社副社長山崎元幹氏及致就任禮、於十三日午後二時十分、由新京驛乘亞細亞車渡日、定十二月十日頃歸京、

記聯三次慰問團

昨日由京赴哈

全國聯盟第三次慰問團笠神大新京日報主幹、木下大阪朝日滿洲支局長、石川大阪每日大西滿洲支局長、石川大阪每日大西滿洲通信總局次長及山野邊哈爾濱日日新聞相談役四氏、十三日搭午後六時三十分自新京發之亞細亞號出發、前往哈爾濱歷訪哈爾濱、齊齊哈爾、海拉爾、滿洲里其他北滿地方日、滿軍警及其他機關、對於平素不斷之奮鬥、感謝慰問云、

十六日赴佳木斯

全滿記者聯盟北滿皇軍慰問使笠神(大新京)、石川(大每)、木下(大朝)三氏於十三日午後十時卅分抵哈、山邊(哈日)氏、當即加於十四五兩日、慰問在哈皇軍各部隊十六日發乘飛行機赴佳木斯

映協新進男女明星

開始學科講授

映協新進男女明星、已齊集首都、於十三日午前九時開始授以演員應有之專門知識及一般常識、其功課如下、午前中修身(1口語2服裝及其他)映畫常識、(1映畫本質2映畫製作過程3映畫歷史4映畫鑑賞)龜谷製作課長坪井製作部員、擔任講師、午後近藤伊與吉氏、授以基本訓練、(言語動作)豫備訓練、由程助手譯男女演員均極熱心云、

興津副領事赴津

榮轉天津領事館之興津綏芬河副領事、十三日搭午前十一時發列車、經新京赴任之途云、

免費診察券

住址

國籍

姓名

年齡

(期間十五日起二十日止)

新京特別市公署　首都警察廳　領事館警察署

獸慾衝動蹂躪(十四齡)幼女

現住東安屯開設雜貨小舖之河北福寧人劉殿臣、四十八歲、居京有年、置有幾間房產、有張順德者、現爲某印刷局工人、前會租住劉之房屋、最近移居二道河子、於月前某日劉忽至張家閑談因問張之二女願否做工、如願即爲介紹云云、張及二女均表示願意於是劉遂將張之二女薦在東四馬路久大糖廠爲女工、張女桂花、年方十四貌美次女鳳子、甫達十齡每日小姊妹二人攜手並肩朝去晚歸、於十月上旬傍晚桂花偕妹下班歸途中與劉相遇劉以長者之資格對桂花曰、『天已晚、途中不生恐怖乎盍至吾家暫住一宿、明日上班、且距廠頗近也』桂花竟欣然從之、劉將桂花帶至家中、即備一僻室與桂花姊妹度宿、而於夜深人靜時、劉則悄然潛至桂花屋內、乘桂花熟睡中加以姦汚、迨桂花知覺、而春風已過玉門關矣、經劉再三安慰與恐嚇、桂花乃始秘而不宣、回家亦未告知乃母、數日後桂花之母與桂花洗濯脫下舊褲、發見血跡斑々、疑而詢之、桂花因而實告焉、張順德夫婦知女被劉姦汚、怒不可遏、即興問罪之師、劉恐懼之下、跪地請求、並稱願以國幣三百元、雙方保守秘密、張以此事關係雙方名譽、遂允其請當時由劉立一欠欵借據、限期一個月交還、豈意一月之後、劉竟食言、對此三百元之義務、拒不履行、張加追迫、劉更誣張詐財報告警察廳經該廳將張傳問、張乘機訴說經過情形、並舉出證據於是劉之强姦事實、竟無策飾辯、繼即直認不諱、昨經該廳備送地方法院、刻由檢察廳偵察、依例起訴中云、

璧還拾金!

失主酬金獻作國防費

九日午後十時許、特別市七馬路朝日公寓住客之關東軍囑託平賀室重氏、行在新京驛前、拾得百元票十張一千元、當即呈交新京驛警察廳事處、後經登出廣告及用放送發表之結果、十三日方有失主山田君(二十歲)前往領出、原因山田君醉後遺失者、聞該欵係山田君母親之人壽保險金共一千四百元、其母死後、山田君領出該欵用去四百元、而將餘額失掉後又失而得回、喜出望外、乃以五十元酬報拾者平賀氏平賀氏受其欵後、即以五十全數捐充國防獻金矣、其行爲殊堪嘉許云、

轉入滿洲國日警官

茲已分別內定

新京署藤島署長調任安東

我國內之治外法權既經撤去、關東局所轄之州外爲警察署、定於十二月一日轉讓於我國、正由關係機關、愼重審議人事問題中、聞署長以次主任級之日本警官、咸皆以內命決定、仄聞國都警務機關、用中央本位、以首都警察廳充之而加以擴充、現在之新京日警署長藤島警視將轉赴安東警察廳、該署警部爲主任、亦均分別轉赴鐵道警察隊及其他等處服務所遺新京署長一席、將由安東警察署警務主任小澤警部昇充、其警務主任、而由現司法主任小島警部昇充、該署人員行將減半大有調動云

滿鮮日報

滿蒙日報改稱

應合弘報國策

滿蒙日報社、自昭和八年八月、以在滿百萬半島出身者之報導機關、而創立以來已閱四年有半、此間曾屢盡力於半島人之思想向上、但以本月十五日、改稱爲滿鮮日報、並將從來之一大張與十三段制、改爲兩大張十四段制、謀擴充刷新報面、以應合報國策云、

國都飯店開幕啓事

竊惟酒樓飯店爲都市中必需事業猶我國都新京自大同元年定鼎以來冠蓋畢集建設猛進凡百商業日趨繁榮顧獨於飯店營業亦有相當之發展且市內飯店或偏聚一隅或設備簡單至新開區域雖有二處所究嫌供不應求以故社會方面及各國外賓來京觀光者咸感不便本店有鑒於斯特在本市之中心地點即豐樂路三中井百貨店之左近建築一最大之三層樓房定名爲『國都飯店』一切設施均採取近代化之最新式樣其外觀之偉大內容之富麗誠足首屈一指菜肴方面除英法西餐完全齊備外并以鉅金延聘南北各省之專門廚師無論南北各地之口味一應俱全所有招待特別訓練除滿人外并招集友邦女郎禮貌必周各國來賓言語應對無不便利且備有大規模之停車塲同時可收容多數車輛總之一切設施無不盡善盡美毫無遺憾凡我政商各界如有盛大宴會或喜慶事宜詢稱爲最適當無比之地點至於交通之便利々生之精求等等尙屬餘事勿庸贅述現已建築完成即將擇吉開幕凡我諸君但希光臨方知言之不謬矣

新京市豐樂路明倫街

國都飯店主人謹白

電話二五二二七番

急告

新京 SS 三四馬路中間路西

東聚興軍衣莊附設針織工廠

我的小廣告、人人要知道、註冊雙獅牌、襪子合手套、毛衣及背心、特請名師造、專門織的好、物美價錢小、製造比販賣、決定省不少、請您買一次、零售與批發、穿穿就知道、價錢一樣要、欲求經濟者、特向大家報

協和服專門做家

下奶良藥 歐美自生乳

自生乳

母體健康兒肥胖失乳自瘦母焦憂服用歐美自生乳服後乳下如泉流

每瓶壹元　外埠不郵

奉天 大南門裏 東華門南 歐美藥房 東號

新京發和謙 代理店請閱泰東報

北京屈臣氏藥房英華藥房

丈單遺失作廢

鄙人領名丈單一紙計地一畝三分坐落梨樹縣儉富村張家窩堡南東至道北至史永昌西至王紀章該單於事變時遺失特此登報作廢

聲明人段福升啓

地照遺失聲明

敬啓者敝領有吉林省舒蘭縣壹區四家保新發甲段地照壹張民國二十年六月十七日發給吉省清字三〇四一五號四十三晌壹畝東至王姓至陸姓南至大河北至分水因自己不愼被火焚失除呈請本縣縣公署補發新照外特登報聲明作廢如若此照復活及抵押他人概無效

舒蘭縣陳洪儒謹啓

台營老恒成號緊要啓事

敬啓者敝號自前清康熙年間在撫寧縣台頭營天齊廟東隣創設香房已歷二百餘年只此一家並無分號專製各種名香、金錠、折半、料柱線香、驅蚊、燻料、香、無不工精料實價格額外克己行銷各地頗受歡迎因有無恥之徒希圖牟利假冒字號以致魚目混珠各方惠顧者備受其欺嚎不勝枚舉而敝號亦實受重大影響茲爲杜絕假冒起見委任律師中根齋在滿洲國文府呈請商標已蒙審定准予註冊恒成號牌金馬牌等商標並登爲給註冊證書備案倘有仍前侵害本商標者即用權行經發見必予依法對待並責令賠償損失决不姑寬恐未週知特此登報聲明

駐奉天小西關豫德店內

老恒成號香店啓

地方通訊

慶祝治廢

奉市積極準備

十二月一　遊行、懸旗、祝宴

【奉天】協和會奉天市本部、爲遂行戰時體制、謀消費節約運動之實施及準備滿日德意國民交驩大會、並治外法權撤廢慶祝大會等工作、特於十二月午後二時、假市本部會議室開分會當務員會議、當場對於分會會規修正、愛國日實施、並消費節約運動滿日德意國民交驩大會、治外法權撤廢慶祝大會、均經具體的妥協成案、依據實施消費節約、並滿日德意交驩大會、已誌日前本報、玆將撤廢治外法權慶祝大會次序、誌之如次、對於治外法權撤廢、我國得爲名實如一之獨立國家、由協和會主辦之下、擬定於十二月一日午後一時、假鐵道總局運動場、盛大擧行慶祝大會、並當日擧市各機關各團體滿日市民、及各學校生徒齊集之下、由浪速通三經路、日本帝國總領事館、小西邊門、小西關、四平街、鼓樓南、大西關、大西邊門忠靈塔、各持滿日國旗、擧行嚴肅旗幟行列之遊行、同時附屬地側、各町各戶、均揭揚日滿國旗、（並祝賀提燈）市內由協和會裝置慶祝牌樓及標識、由電業公司實施裝飾燈、由交通公司裝置花電車花汽車等、各日滿人商店側、燃放花火爆竹、並在城內附屬地各擇一處、實施煙火以申隆盛之祝賀、同日晚七時、定由省公署主辦祝賀宴會、並於二日午後七時起、在萩町記念會館、三日午後六時起、在城內市商會禮堂開記念講演會映畫云云、一、二、三班、本埠消防隊第一二班計五班、同時放水龍、銀花四濺、極呈偉觀、秋空翻翻、壯麗已極、午時四時五十分在最有意義裡遂即閉幕云、

癮君子忙領吸食証

【北票】查鴉片零賣所之成立、原是寓禁於徵之義、一般吸烟人民遵章領起吸食證者固多、而幽僻村鄉、不明眞象、畏縮不領者、亦爲不少、近來北票警署、對於禁烟條例執行職務不遺餘力、一面嚴行調查催領吸食證、一面說明吸食證有益無害之眞象、辦理數日頗收奇效、凡有吸食鴉片者無不認眞領取吸食證云

慶祝戰勝大會

於熱烈歡呼裡盛大擧行

【蓋平】滿洲帝國協和會蓋平縣本部主催戰勝慶祝大會、於月之九日午後二時、在西關中學體育場、盛大擧行、各機關法團各學校各協和分會、國防婦人會國防婦女會、以及市民等不下萬餘人、歡呼若狂、呈未曾有之熱烈盛況、玆將祝電及感謝文誌下

祝電

貴軍湯征葛誓、義擴仁滂、忠勇冠世、名城屢克、勛績懋著、和平丕奠、顯皇軍之威武、拯倒懸之民衆、行見飲馬長江、揮鞭中夏、民歌來暮、敵焰全消、瞻望旌麾、同深忭舞、謹祝長勝、並頌健康、

感謝文

中國事變勃發以來、轉戰三月有餘、盟邦忠勇之皇軍及我國軍、踵涉於冰天雪地之中、出入於槍林彈雨之內、苦戰惡鬪、卒以寡兵攻破大敵、南北各地屢獲大勝、武功絕倫、國威藉得宣揚中外、其忠勇義烈、實爲我蓋平縣民衆同深感佩者也、吾滿洲國民誓當本諸日滿一體之精神、各遵職守、保持後方之安全、以期無後顧之憂、玆特敬申感謝之誠意幷祝將來之勇健、

協和會省本部 人事異動

【延吉】協和會間島省本部事務長田邊氏奉命轉任營口縣本部事務長、出口指導科長轉任梨樹縣本部事務長、至繼任省本部事務長爲中央本部監察員海保正夫氏、已于七日上午九時抵延、指導科長爲奉天省本部堀鐵一郎氏繼任云、

商民獻金慰軍

【雙陽】本縣縣城保保長孫述武、據管下公民、龔紹周等十五名、鑑於皇軍出動華北、爲國宣勞鞏固國防、惠及滿洲、槍林彈雨、捨身疆場、現山該氏等、自動赤誠、獻金慰問、今特獻下國幣拾五圓、交由本縣協會代爲轉滙前方、以資慰問云、

電車軋傷行人

【奉天】十一日午後六時三十分許、奉天站前出發之市電車第十六號由運轉手王增泰年二十七歲駕駛下、向北關方面進行中、行至宮島町二十番地、國際運輸倉庫前附近地帶時、適有年約五十餘歲之行人一名、擬跨越路軌步行之際、該車一時不克停止、當將其撞倒、旋卽軋入車之前部、該車中人、卽時前往救護、判明該人名杜有山、年五十四歲、住所不定、其頭部前額已經負有重傷、目下正治療中云、

治廢實施在即

白廳長訓示各署長

【哈爾濱】哈爾濱警察廳、白銘鎭廳長、以治外法權全部撤廢期迫、而警察之司法行政上必須妥爲愼重辦法、方不愧友邦各界之愛護、該廳長於月之十二日上午十時、特召集九警察署長、對於撤廢治外法權、懇切訓示、並關於防火週間、交通週間、各署長努力工作、爲期警察事務向上云、

袖岡廳長抵任

【延吉】新任間島省警務廳長袖岡靜太氏由官民歡迎中、于本月三日午後五時十六分着延列車抵任云、

冀東消息專欄

唐山警務會議

決定兩項要案

【唐山】本市警務局於前日假該局會議廳召開第一次局務會議、計到有各科及秘書、各分局長隊長等、首由主席游局長、當場報告開會意義、並應興應革各種事項、結果經會議表決者有二、一、對於市內野犬管制法、由各該分局通知各養犬住戶、限一星期內報到該管分局登記、以便彙報、製發銅牌、俾便約束而防危險、二、警察對於友軍長官次行敬禮、以示親善云、

設置請願警

規定十九條

【山海關】冀東民政廳因管各縣機關團體、時有向各該警局請撥長警駐守保護、以防不虞等情、對於是項請願警已規定十九條、頒佈到縣、本縣奉令後、已飭令縣警局轉飭通知、長城煤礦、泰記煤礦、耀華玻璃廠等有請願警之設置者、遂照民廳規定辦理云、

縣府派員

查禁鮮人滋擾

【山海關】縣屬第二警察區十四鄉大里營村、於前突日來鮮人二名一名袁光浩、年三十八歲、一名高桂順年五十六歲强佔該村戶民張啓先之房屋售賣毒品等情、屢經該鄉長蘇恒盛聞訊、用以婉言勸阻該鮮人百般蠻橫、是故經該鄉長具呈縣府設法制止驅逐以維閭閻等情、該縣府据呈後商同顧問、決定派員前往查禁、以免滋擾云、

冀東廳處職員宿舍

將遷入政府內

【唐山】本市冀東政府池長官自受命涖任後、對於各縣政治督飭各廳處長、不遺餘力整頓、致邇來政風播揚、已可概見一斑、近鑒該政府內各廳處職員多有在市內租賃民房居住、距離政府甚遠、往返諸多不便、是故特諭令各廳處長轉、飭所屬職員、一律遷入政府內居住、便於公務、而免積弊、該總務處奉令後、已令人事科、開列各廳處職員名冊、在政府內安置住宿地址以便即日遷入云、

夫被人暗殺

妻草草掩埋

【山海關】本邑南距城二里許侯莊村住戶段榮海、年四十九歲務農爲業、於上月十三日下地做工、行抵該村北地方、不悉因何突被兇殺、彼經村人得報後、遂即求人赴現場、將段某抬回家中、已暈迷不醒、雖經延醫、因傷勢過重卒於翌晨死去、經伊妻備棺掩埋、惟該管鄉長陳孟周並未呈報到縣、事經鄰鄉鄉長斐榮、以案關人命、具呈報告縣府、該縣府据報後、當即派員往驗、因經掩埋、故未獲得檢驗返回、縣府承審員、康桐林氏以案關人命、是故於八日親自赴該村亡者之墓剖開檢驗、段某生前純係被鐵器擊傷、斃命、左角顱負有傷据檢驗後、令飭伊妻領屍掩埋、該案詳情、刻正詳查呈請縣長通令緝兇云、

協會省本部長

海保正夫繼任

【延吉】依此次協和會人事大異動、間島省本部長亦更迭、新任則爲海保正夫氏云

安東附屬地消防隊

實行最後演習

【安東】日滿合辦消防演習、兩消防隊伴同治外法權撤廢、附屬地行政權移讓、將向新誕生之大安東市公署移管、將來兩隊結爲一體、以擔負安東市民之生命財產之重責、附屬地消防隊、依現在之機構、實行最後之演習、依豫定之次序、於午前十時由數輛汽車接連驅行、實行防火宣傳、散佈宣傳傳單、喚起市民防火之觀念、到着驛前演習場時、因此日之盛儀觀衆羣集廣場間、依順序首先對各人員、檢點服裝器具、機械、保健體操、教練、敬禮演習水管汽車操、唧筒汽車操法遭難救助演習、火災時、高層建築物中、不及逃避之被難者、救助之作業、救助繩救助鉤、救助袋、救助幕等二十五尺以上之假設高樓全員各個救助作業、平安救出利用救助袋、最爲安全、難婦人女子、亦安然救出、一分鐘間、可救出三十五名、一般遭難者、亦宜沈着、待救護班之救出、乃爲至要、救出演習終了後、汽車式、由安東警察署田上署長暨多田地方事務所長之講評、終了之後、在廣場假設之家屋忽接發火之急報、約半分鐘間、消防即時出動、努力鎭火、放水演習、滿鐵第一、

振作精神

市署職員擧行朝會

【哈爾濱】協和會市公署分會、爲訓練身體强健、精神振作之各會員起見、每日在出動前二十分鐘、在四層大會議室擧行朝會式、工作之事項、1、向日滿國旗敬禮、2、合唱日滿國歌、3、齊唱軍歌、4、唱和標語、5訓辭十五日韋市長、大迫副市長均出席、對各會員訓話云、

殘秋午逝之松花江心【在哈爾濱】

大連消息

感謝皇軍勝利

開獻金遊藝會

於十三四兩日擧行

自盧溝橋事變以來、日華間之衝突漸次擴大、友邦皇軍身懷正義、不顧一切犧牲與之抗戰、大獲勝利、爲世界各國所驚嘆、因之槍後民衆、爲感謝皇軍紛紛獻金、以表赤誠、大連中等初等學校時局後援聯盟、爲感念皇軍之仗義、不肯後人、特於本月十三四兩日間、假協和會館開獻金遊藝大會、由各校學生出演、故一時前往參觀者、十分踴躍、爲校學生天眞活潑表演殊多精彩、大博觀衆之好評、玆誌兩日間之出演學校如左、

△十三日

伏見台小學校△向陽小△羽衣小△常盤小△南山麓小△松林小△土佐町公△早苗小△光風公△日出小△大廣場小△昭和女△日本橋小△神明女△朝日小△伏見台公

△十四日

△大連女△霞小△女子商△嶺前小△靜浦小△水深公△彌生女△聖德小△光明台小△沙河口公△大正小△西崗子公△沙河口小△下藤小△秋月公△春日小

初等學校

足球比賽大會

定十五日擧行

大連體育界足球運動、現正在興高彩烈之際、然多屬成人組、關於初等學校組、則無人過問、誠提倡體育所最遺憾、南滿洲足球協會有鑑及此、特定於本月十五日起至廿一日止、主辦大連第一屆初等學校足球比賽大會自消息傳出後、而各校小學生均喜悅異常、咸爭先恐後報名參戰、個個精神奮發、準備嘶殺、至報名截止日、而五年生報名者計八團體、六年生八單位、想屆時大廣場小學校場內、各校小英雄聚首疆場、精彩當可預卜致冠軍誰屬頗難預料云、

孽海風波

大連市永樂街料理店四十二號內、搭住妓女愛茹者、貌僅中姿、而天生下賤、每有顧客光臨、輒用巧言花語、大施引誘手段、强迫留宿、恒一夜間留有三五顧客、其淫蕩情形、可想而知、故大爲顧客所不滿、常起紛爭、於月之九日、愛茹又與顧客王某因住宿而起口角、繼而動武、故圍觀者門爲之破、該管當局對愛茹妓此種行爲有違妓業之取締規則、決行嚴辦、玆誌事實如次、

前露天市場九號妓女愛茹者、因生性一身賤骨、故顧客咸裹足不前、因之門前車馬稀少、爲債所逼、遂移職於永樂街料理店九十二號內搭住、每日對衣食勉强維持、若遇顧客如見財神、恒强制拉入、其下賤情形有如暗娼、再加淫蕩無比、一夜之間留有三五宿客、於月之九日、有王某者前往尋歡、而時當夜半、愛茹賤妓、遂甜蜜語强留王某住宿、待一度風雨後、該妓則披衣外出二小時之久方歸、尚有宿客二人、王某欲行走出、而該妓則不肯、因之而口角據聞王某已告發該管當局西崗署保安係因此種行爲有違取締規則、決嚴重調查罰辦云、

露天聚賭

警官趕到捕去

大連露天市場一帶人煙稠密、行人欲多、而妖精式之歌妓、賣弄風流、演唱各種淫詞浪語、更能引人趣之若狂、可以每日遊人擁擠異常一般無業流氓爲通計關係、遂以賭博器具爲號召、施行欺騙行人、被害者大有人在該管警署、對此目無法紀之徒極爲憤恨、於月之九日午後西崗警署巡查巡邏之際見露天市場空地上行人團團圍住、水洩不通、咸聚精會神注視在賭博器具上、正當此際、而巡查趕到一聲吶喊而衆賭徒聞聲不顧一切、抱頭鼠竄、經巡查等亘二十餘分之格鬪、始將日滿鮮衆賭徒併捉獲、均押署內、飽嘗鐵窗風味云、賭徒氏名如下

△李德山者年三十六歲、現住香爐礁△冲永好博年四十六歲現住山縣通廿五番地△張永正年六十歲住之町一八八番△張恒瑞年五十七歲住宏濟街卅番地云、

樺川籌組

農事合作社

【三江】滿洲帝國中央產業部、基於本年度起入於第二期之建設、及產業開發五年計劃之邁進、前已通令各地組織農事合作社、並發下開發產業增進福利之精美畫片若干張、以資宣傳、玆者三江省樺川縣公署接到此項通令及大批畫片後、刻下該縣即將着手進行警備組織農事合作社一切之事宜云

橫斷渾河之撫順橋

昨擧行落成禮

葆省長等均往參加

【奉天】撫順橋落成式典、業經於十三日正午、在撫順縣公署禮堂、由省公署主辦之下、隆重擧行奉天葆省長及竹內次長等滿日關係各機關官民、均皆準備出席、玆將該橋架設工事概要錄下、

該橋位於撫順新市街之北西咽喉地點、當國道奉天撫順線之要衝、該地方之交通政策及產業開發上、最爲緊要、該地方架橋主因、卽由於橫斷該路之渾河、每年夏季洪水期間、將該路之交通予以杜絕、對於運輸上極感阻礙、現爲確保交通計、故架橋以資順利暢達、其工費概要、計(一)橋長七一八米九〇糎、(二)有効幅員七米五〇糎、(三)設計荷重汽車八噸、輾壓機一二噸、(四)橋面高最大洪水位兩側四米三〇糎、中央五米五〇糎、(五)橋體鋼鈑單桁二五米七〇糎及鐵筋等、(六)橋台左岸扶壁式、鐵筋、右岸重力式、(七)橋脚鐵筋門型框、(八)取付道路延長三四五米(九)主要材料鋼鈑桁五三六噸、鐵筋五六七噸、洋灰五六、六九九袋、(十)使役延人員職工五〇、三〇〇人、人夫一〇五、三〇〇人、(十一)工事費五十六萬九千餘元、(十二)包工者、橋梁工事福昌公司、鋼材製作汽車製造會社、(十三)工期着手康德三年五月、竣工四年十一月云、

市署接收土地公司

定十六日簽字

【奉天】大奉天市之都市計劃、由奉天市公署着手之下、節節進行關於鐵西及工業區一帶之工業區域、該署更不遺餘力、以謀奉天市之發展、日益向上邁進、前對接收奉天工業土地股份有限公司問題、迭誌本報、玆經双方周旋結果、現對接收條件已經討論終了訂於本月十六日午後二時、由滿日關係各機關出席之下、擧行隆重調印式云、

省署分配

農林技術員

【哈爾濱】濱江省農林養成所、選派赴新講習之各生、現已畢業、於十五日即可返省、該省爲發展農林計、特將各員分配各縣者、誌之於下、蘭西、劉東江、阿城、徐鐸、穆棱、禹邦才、望奎、華雲霖、肇東、石鳳鳴、肇洲、黃士安、肇東、于化雲、海倫、尹立家、陳典五、東興、韓才、賓縣、趙罡、双城、王崇恕、呼蘭林、劉書、巴彥、張威俊、木蘭、薛煥明云、

梨樹二區搶案

【四平街】梨樹二區儉潔村、小塔子屯、許振懷家、于月之十日、晚十時許、突來步匪六名、闖入院內、恣竟掠奪、臨行搶去騾馬牛四頭匹、至許某東隣、趙慶林家、搶掠物品頗多、並將趙二足擊傷甚重、始行遠颺云、

警廳署長易人

【九臺】縣城警察署長蔣現、前奉縣令轉任本縣雙廟子警察署長、遺缺則由雙廟子警察署長楊世德調充、玆已交接完畢、聞該楊署長、青年英俊、處事有方、對於警務向上計劃、頗有相當經驗、此次拜命蒞任後、縣城之治安確保、不卜可知云、

哈。市。花。絮。錄

少婦服毒 道裡馬街四十號、有張成衣舖、湖北人、於月之十二日午後三時許、與伊妻張胡氏、年十五歲、二人口角、而胡氏赴街私購鴉片數份、回家後即引呑服、當經相影警見、電知救急車前往施行手術、即行甦生云、

打傷車夫 一號工兵街、草料街、住有陳永祺者年四十一歲、以趕斗車爲業、於月之十二日上午九時許在一號拉有外國人三名、下車後即行走去、陳某即向索要致觸三人之怒、大打而特打將陳某頭部、右腮左服右打壞橫臥於地下、不省人事、嗣經管警趕到、將三人捕獲傷者送致醫院云、

搜獲煙土 顧鄉屯察警署、哈達屯派出所、警長劉國海、於十二日上午八時赴三姓屯同順花店搜查之時發見客之中王候氏、年二十九歲、東平縣興龍溝人、形跡可疑、當經檢查、發現身帶有煙土一包、均置一兩四錢、即行帶署、以便懲辦云

治廢懇談會

【拜泉】此次蒙友邦日本撤廢治外法權、及全國臣民無不載欣載頌、感激友邦之仗義、使我國司法移讓滿鐵行政權之獨立、爲我滿洲國三千萬民衆造幸福、殊堪慶祝、是以我拜縣當局爲使官吏充分了解起見特於十一月六日午後六時假日滿俱樂部開催懇談會、參加者爲法院檢察廳首席官吏、縣長參事官暨各機關代表等、併於通衢市口張貼標語、頗極一時之盛云

瀋縣進級警官

【奉天】瀋陽縣警務局、爲謀警務向上邁進、並鼓勵熱心奉公之巡官警長計、關於素日成績良好者、昨日正式公佈進級、同時派遣勤務其進級者如下、

▲警務局警務股巡官劉毓禎進級警佐、委任三區柳匠屯、警察署長、

▲五區沙嶺堡警察署警長張永嵐、進級巡官、委任同警署司法兼特務主任、

▲縣立警察訓練所警長蔡鴻章進級巡官、委任柳匠屯警察署外勤監督、

▲八區蒲河警察署警長闞鍾嶽、進級巡官、委任沙嶺堡警察署外勤監督、

▲四區官立堡警察署警長楊緒清、進級巡官、委任七區財落堡警察署外勤監督、

▲柳匠屯警察署警長高廷和進級巡官、委任一區四方台警察署外勤監督、

▲各署警士王惠臣等十三名、進級警長云、

MILEVAL

諸士醫家文獻　承索郵奉

密魯巴爾瀉藥如適時應用　足使助長健康美、更令血色佳良

包裝　錠劑　二十錠裝　五十錠裝　一百錠裝　五百錠裝
藥粉　一瓦裝　五瓦裝　二十五瓦裝

製造　總批發處　Ⓟ　大日本製藥株式會社
本社　大阪市道修町
支社　東京市本町
出張所　臺北市榮町

理想新瀉藥
密魯巴爾（日本專賣特許）

服用少量即有自然輕快之通便
用服多量即有蓖麻子油同樣之効果

主要症
一、由各種原因而起之大便不通
急性、慢性、常患等大便不通、由移動性盲腸症及長S字形結腸症之大便不通、割症後之腸疾等
二、割症前或服驅虫藥時瀉清腸內
三、由於大便不通發生之頭痛頭重、上火等、等
四、腎臟、心臟、肝臟等之內臟病症卽在妊娠時、亦無性何思慮得服用之

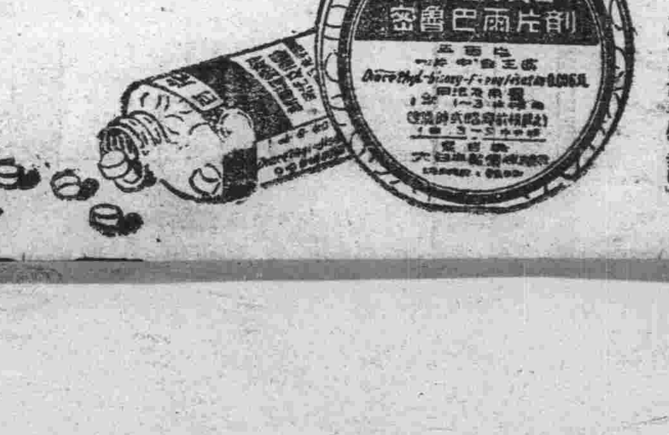

東西的自然詩觀（中）

廚川白村作　陸傑譯

然而大多不過是目錄的敘說，或說明而已。就是有或以人事興起自然爲主題這也不過單把他用爲背景和象徵。就是描寫田園的自然美的從古來的牧歌體或者就是沙翁劇，但丁的神曲，米爾敦的失樂園那樣的大作，若把他與東洋的詩文比較時，在處置自然的態度，是有不一致的地方，深刻化方面，是很淺薄，把人間神或惡魔無論何時，都使與自然對立，或使自然服屬於他們的傾向的事，在和漢的抒情詩人，是根本不同的方向。

離去都市生活的人工美眞愛慕田園的自然美的心情，在西洋人心中。興起來的事實，雖賴，魯騷的『返歸自然』的呼聲所促進可是近世浪漫主義，在這方面特別有最顯著的貢獻的，則是英國的文學。原來英吉利人。特別是蘇格蘭人等，比大陸人，對於自然美，從早就持有很銳敏的感覺。就是庭園所呼爲英吉利式的東西與用着幾何學線所作出來的法蘭西式相對着。這仍然是像中國日本那樣，近來描寫自然山河的原狀之美。在文學方面，普通以十八世紀湯姆遜的從古來的牧歌體，換骨脫胎地吟詠春夏秋冬的四季的著作，可以看作是這個思想傾向的源流。不單是英國。連法國與德國的浪漫派，也受了這個作品的影響與感化都在近代的歐洲文學，與東洋趣同樣地盛行的興起來了。從出了哥爾力奇與華玆華斯以後的事，現在更用不着在這裏說。

在白蘭德司的十九世紀文學之潮裏，第四卷所說的一樣，自然讚美的文學次第地發達起來，到產出今日二十世紀的法蘭西的欲仰稱爲歐洲最大的自然詩人萊姆斯之間，可以看到西洋人的自然詩觀的變遷，漸漸與我們東洋人的詩觀相接近的事實。像西洋人常說的那樣說以文藝復興期當爲『人間』的發見時代，我們可以從十八世紀浪漫主義的勃興，在這一面，的確是『自然』的發見罷。

在繪畫方面也是同樣，眞的山水畫風景畫，在歐洲出現的，也仍然是十八世紀以後的事。就是文藝復興期的天才，最善透觀自然的雷溫哈德風景，也不過爲其大作背景而已拉斐爾很多的畫像，山水仍然是用爲點景的東西就是和蘭派的畫家，也是一樣追至十八世紀，在英國有威爾遜相玆巴洛再如等到康斯塔寧爾和特湟出來的時候，才產生與東洋的山水畫同意義的風景畫。物爲從屬。而以自然爲主題的很多的作品，入了十九世紀，方才占了歐洲繪畫上最重要的位置。以後在法國又出了柯學，才形成了封騰布羅派，更且彌列進入印象主義的外光派，在這裏想抓住純粹的自然美的藝術，在近代才告大成。

在日本文學，沒有以『超自然』爲題材的宗敎文學的大作，也沒有出過像沙翁劇那樣描寫『人間』而達於極致的大戲曲。這不是使日本文學抓住『自然』的眞體，產生很多的深刻吟味這美的和歌俳句的抒情詩人的原因嗎？

四

在從外國輸入儒佛是想以前的日本人，仍然是也有象希臘人那樣以人間味爲中心的文學，上古是，用說，就是在萬葉集的諸詩人，歌人事之也是很多如山上憶良那樣，多不以花鳥風目爲詩材，而以現今所謂社會問題的貧窮問答歌那樣的東西，程爲得罕之作者也不少。然而到以後的古今集，就是從歌量看來，四季是六卷，而戀愛爲五卷，自然竟成爲最重要的題材。原來，日本像希臘那樣的好氣候一個風光明媚的國家與自然美親近慣了因此遂不動心罷可是受了讚嘆。（未完）

文藝

父子倆

白鷹

一

是大暑天裏。

太陽斜了西，還火龍似的噴着火焰，朝西的墻上燒餅爐子般燙手，人都擁在西邊『丙字號』的門口。

小黑子和他瞎子爹却遠離着那堆人蹲在燒餅爐的邊上『丙字號』門口擺張矮桌子邊上圍坐着幾個『龍頭』。龍頭後面圍了一圈掌扇的小伙計，四把芭蕉扇蝴蝶兒翅膀似的在煽。桌子兩邊南到『戊字號』，北到鐵門那兒盡蹲滿了人，黃朧朧的太陽從他們頭頂上撲到朝西『辛字號』，以至『癸字號』那一座灰白墻上，一頭撲上去就帶着一陣嗆死人的熱氣撞了回來。蹲在那兒的人們就乾了水的魚似的張開嘴，大聲喘着氣。芭蕉扇到處飛舞，麥田裏飛滿了蝴蝶兒似的，人們就是麥桿兒。

說話的人像病了，低低的含糊的，聽不清楚，聽清楚的是大一聲小一聲的歎氣和

——姐！……

——X媽的！

——熱死了！

一些兜罵，還有龍頭們從茶杯口噴出的笑。

瞎子同小黑子遠離着人們爲的誰都比瞎子要高一層，便沒人理睬他，小黑子是他的兒，儘管這孩子不討人脈。可是這富兒誰都同熱天在拚命，現在還沒到他的時候，便只有依靠着他爹。燒餅爐似的墻緊靠着他倆他倆就是被烤的燒餅。瞎子手裏沒有扇子，——媽的，提起扇子瞎子得哭。月初頭看守劉先生發給他父子倆一把扇子當時還給小黑子再要一把的，却挨了一個巴掌和一頓臭罵。『媽的！給你一把還有他的個個喚你帶兒子坐牢，那我們大牢要漲破啦！氣得劉先生幾乎連一把都不肯給。後來還是小黑子乖巧，連玩帶笑地要下一把來可是沒過了三天却鬼攥去似的不見了。——他只用一塊破羊巾在揮着，揮不出一絲風來，却揮得更起勁。汗粒子像黃豆往下滾，滾過他眉毛，滾過他瘺了的眼睛，兩眼一霎，用手巾在眼上一抹便更起勁地揮他的手。小黑子一把奪過手巾，替他抹去額頭上汗，也抹了自己的。

瞎子想起了芭蕉便難過。『媽的！都是你！』好好一把芭蕉不見了！』越想越難過摸到小黑子便一巴掌。

小黑子閃到他爹摸不到他的地方淌着眼淚，披了嘴想哭，一想到哭也沒有什麼用便氣鼓鼓地想道：『看你打看你打！』

哭也不聽哭，瞎子心一轆倒更難過了。嗄着聲音叫，『黑子！來！』

小黑子聽慣了這聲音，走攏一步，瞎子摸到他，拖到面前也替他抹抹汗，抹過了再用手巾替他煽。

像一匹瀑布瀉下似的，吹過一陣涼風。院子裏許多人尖聲叫了起來。蹲着的人有的跳起來了，『鏘鄉鄉……』一陣鑼響，小黑子吃了一驚蹲着的人慢慢都起來了，大家在這小院子裏竄來竄去可是擠不開，人挨着人，肩膀挨着肩膀，蹲在地下的小黑子從大人的腿襠裏望過去便想起毛厠裏鑽糞的蛆虫。

人們的喉嚨跟着向晚的風高了，這里一陣哄笑，那兒一陣狂叫，還夾着鐐鏈子響靠鐵門那里，幾個老鄉在『打老宛』(註)這是大牢裏遊戲之一：一人伸手腰間，讓他後面的人打他，而猜打者是誰。人多不易猜，被打者有連猜數十次而不中者，故名『老宛』。那胖子長着一臉蒼黃而浮腫的肉的傢伙，背臉伸手給人連打了七八下還沒猜到是誰，打的人更起勁看的人更大聲笑了。』

小竊盜吳小二子從人縫裏偷了一巴掌，却掉臉跟別人去談話。胖子轉身又猜錯了便急紅了臉罵：

『姐！……誰個雜種孩子打偷拳！』

一個海州大麻子咧着黃牙板的嘴笑道：『入姑娘的一鷄巴戳到大腿上——錯了！』大家更狂笑了。

胖子再轉過身。吳小二子沒等他站定便又偷了一巴掌大家又故意朝前一擁，胖子給擠昏了。

『奶奶雄！……擁啥哎？指着大麻子說：『ㄉ，！ㄠ……別裝啦！還當我知不道嗎？……』

大麻子故意上前一步：

『什麼丫？』

『就是你個男子！』

哄的笑了，『轉過去！』大家叫着：

小黑子遠遠地站着，也笑了。

『小黑子，……』瞎子叫：等他答應了，便低聲地：

『去看看，弄一兩個來。……』

『唔，……』答應着，便挪開倆條小腿，從人縫裏鑽過去。

（未完）

現代日本文學家（六）

社會問題的經驗作家

善描寫人間味的—山本有三

君猛

我們都知道日本現代文學極盛，同時作家也像兵士一樣的多，然而眞正能和世界小說家並肩的確很少，不武斷的說來，也許就一位，他便是山本有三。

山本氏的小說，永遠不脫俗，也不一定永久以羅蔓斯的戀愛爲主，若知戀愛雖是人生的一部分活動，但專以取材戀愛來偏讀者的眼睛，那便是作家的罪惡。

山本有三本名勇造，明治二十年九月生於栃木縣栃木町大正四年東京帝大德文科卒業現爲早稻田大學講師氏之作品初期以戲曲爲多，中段始作小說，現在幾乎是在另一個文藝戰線上和菊池寬輩一樣的成王了，山本氏的作風，一言一蔽之樸實他永遠立脚於人間那嗇便的生活不單是貴族，也不廣是貧窮眞個像新聞記者的活動電機一般，把人生的面面，照得淸白，所以他的文章思想，永遠是注意在人間愛親子愛和人間教育上，他堅決的報定了，人間是理性動物，人間有天賦的感情，然而人格可以用敎育力去感化，所以他永遠以小孩子的家庭敎育和學敎育爲中心點，理想的社會生活，不是陶淵明的『桃花源』，而是實際的敎化組織，人們的善惡行爲，不必去追問那追本溯源的人性只要把現在的敎育，根本的現化了，那麼人無不善，他永遠說，小孩子是生就眞誠只是大人好說謊，所以他有的作品的中心思想，就充滿了人間的敎訓，氏的作品單行本很多各雜社也是特約撰述，但他何不盡量的爲稿費而寫，永遠是精神的思維，科學的觀察，然後機械的生產，結果他是成了日本現代有力的作家。

山本氏的生活，一向規律他是小說家，也是敎育家，他沒有專把生命賣給小說上但又無時不在作小說的構想這並非虛傳，實地去讀氏的作品，自然要驚懼那宏大文學的生命價值，代表作今年作的『眞實一路』—連載於主婦之友—最有名。

母

鶴見祐輔著　關雅彬譯

『太太醒過來哩！』太太在睡覺的時候，八成做了許多的夢吧！』

看護婦光川嬌嗔的問了這麼一句。

『在睡時我說了什麼不成！』

很愕然的，朝子又來瞧了瞧四週，纔明白她是躺在大久保的自己公館以裏，而自己週圍，圍著的是阿進，春子以外就是看護婦。

『唔！春子，你還是在我的眼前呢麼！』

剛纔說完，不管三七二十一的，朝子起來一下子就把春子摟抱在懷裏來了，並且眼淚也是止不住簌簌地向下流著。

二

次日，朝子的病勢，果然易常惡化，主治的醫士漸漸地也不自信了不獨蛋白質流的量一次多於一次脈上體溫上，一時也都趨於不良的傾向，當然飯量減的更多了。

令人不解的，就是朝子的容貌的表情上，一天比一天和平了。對著阿進春子問話時，都呈著滿幅的快愉，倒看不出一點燋灼不安的態度來，一見知道她已經把自己的願望滿足了。

『窗子滿幅的打開罷，我最歡喜五月這樣晴朗的日光和耀眼的綠葉的！』

每逢天氣好的時候，總是這樣要求看護婦推開窗子讓她來暢觀庭院的景色。

對著微塵不染的廊下潤澤的青葉，她的神氣好像極其快樂所以常常的盡量地把她的白而瘦的手扔出來，還說道：

『五月的天氣是再好沒有了』

末尾自己也啞然的笑了一笑，

健吉來了。

『健吉！熱海這個時節，更要美麗罷！樟樹的嫩葉正是纔吐牠的紅嫩的幼芽，不久就要靑了，熱海那邊的五月，眞是我最難忘的約！』

說完，又浮著一層寂靜的微笑來。

『……』

健吉吃虧篤實的緣故，所以雖然決定姊姊的生命不會挽救的，但是也不能吐出一句的安慰話來，

（242）

呆笨的愛爾蘭人

任泰利作　田中正譯

因爲在頸上沒有傷跡……』老人更低聲地說：

『我遇到的那傢伙把那個賣給我五十塊錢。據那傢伙說，他是絞死加斯孟的愛爾蘭兵中的一個，他說眞是不得已的。像說是要是他不幫忙絞他，便要絞那傢伙自己的，還說加斯孟是對英國的叛逆者他請我不要跟人家說是在那裏買的。還有要是暗記了便請把那紙還給他。他還說假使我不是美國人，他是不能信賴着放開手的。』海防艦微笑了。『那傢伙是一點亦不曉得的，可是跟我一樣的職業的人們，暗記祗差不多是餘技，所以我便完全地看在腦裏了。』

我放一張愛爾蘭自由國的鈔票在酒場上。老人便凝視着巧妙地彫刻了的這紙片裏的馬畫。

『這馬和我在北方看過的相似哪，愛爾蘭人是詳知着馬的事。』

強烈底威士忌的酒杯續續地伸出來。

『愛爾蘭的酒是難喝的啊。』他在別的人們喝着時說。

他左手把用銅絲穿的愛爾蘭國徽的花，插在衣襟上，做着演劇的姿勢。在酒場的人們都向他集了注意。

『我的國事評議員諸君啊！—我—被要求着述說據法不能宣佈我死刑這一點的意見的我，沒有可以變更諸君的豫定一般的話。亦不想說減輕那諸君正要宣告而我正要聽從的決定一類的言說。但是，我所要說的，是關於那比對於生存更感興味的，諸君所努力想要消滅的那一件事啊！我所盡力要說的，是我的名聲已經被投入其中，而爲什麼非越過虛僞的告發，誹謗的讒言的暴風去救出不可的這一點啊……』

在酒場的人們拍手喝采了。

『啊！你眞是怎樣的雄辯家！你自己想了出來的嗎？呀，你眞是妙男子！』

那俳優再叫了酒，舉手壓靜了衆人，才又潤了喉，再繼續演說。

衆人靜了呼囉聽着。他的聲餘音嫋嫋地長續着。

拍手喝采的聲遮斷了演說時，海防艦裝殷勤的鞠了躬。

我想，在那裏的人們大概都曉得他暗誦着的演說是勞勃。伊孟的有名底最後的演說。可是，誰都沒有說出這話。

『你是偉大的演說家啊。』手裏拿着 酒杯伴上前去 的一男人說：

『眞的哪像你一樣的人，是很難看到的啊，諸君亦都想是吧？』

幾人一同地回答，『是的，自然啊。』

俳優又再鞠了躬。

聽衆恍惚地傾着耳朶。老人的聲現出憤怒地響過。到演說快完他降下非常之柔的調子，到最終又變成了叫聲。

『我是，正望着森冷沈寂的墓場去的—我的生命的燈火現在是快消了—萬事已經完了—墳墓在迎着我，開着墓門，我正要進入牠的懷裏去。我在要去 這世界之際，祗有一個 的願望。那便是—沉默的寬裕！不要使任何人寫我的墓碑！爲什麼呢？因爲任何人都曉得我替他們辯護的動機。讓他們和我，都無名平安地休息吧！而直到世人正當地理解我的爲人時止，請勿銘記我的墳墓，讓我的記憶朧朧吧！惟是到了我的祖國能夠例全世界諸國家的邦伍得到相當底位置的時候，那時才寫我的墓銘吧，在那時以前請無須寫！我所要說的是盡了。』

海防艦連續地點了頭，他又向衆人勸酒。

遲來的一個老人，行近徘優那邊去。

『是勞勃。伊孟的大演說哪—你亦說得很好—很能夠表出他的悲哀的心意啊，他要是聽見一定歡喜的哪。』

徘優向了我這邊。『究竟說勞勃。伊孟是指那一個啊？』

『想是說英國人絞殺了那人的事。可是你怎麼說都是不中用的啊這愛爾蘭的人們都是糊塗的啊。』

海防艦搖了頭。

『眞個，我想回歸天國去了，這國裏的人們都是當面地想着事物哪。』

我和這海防艦一同步行到他住着的臨着黎河的旅館去。

他顫一顫地唸着說，『是呆笨的人們啊，愛爾蘭人—是呆笨的人們啊。』

滿洲國之電影（五）

C、電影事業界之進展

電影事業界以滿洲建國爲機有非常迅速之進步、其順序爲電影製作、電影配給、電影開演、玆就以上三點略述於左、

1、電影製作

滿洲國向無電影製作公司或電影製作所、滿洲事變勃發時、日本內地電影事業者乘國民之熱烈愛國心、特派事變電影製作撮影隊、撮製『滿洲建國之黎明』『嗚呼南嶺三十八勇士』『討匪行』等事變電影、因之日本電影市場及電影會社、頗有一大起色、不過日本電影事業者、以滿洲建國、爲彼等營業之好機會而已、其爲滿洲國、或爲滿洲國人、並未撮製一部電影片也、

又在滿洲事變勃發時、首有日本及世界各國撮影師來滿甚多、役各方面撮新聞影片、以原版送往各國、所製出之電影雖係在滿撮製、但對滿洲國實有甚多不合之點有將滿洲國之眞相、而作誤傳之材料、又以此等新聞影片宣傳、不承認滿洲國之實例關於此點在滿洲國內甚感有取締電影之必要也、

在此等情形之下、滿鐵弘報係撮影班、於時局動搖不隱之時、撮製滿洲事變、滿洲國建國、日本正式承認等難得之紀錄電影甚多、首向日本及歐米各國努力宣傳滿洲國之眞相、回想滿洲國至各所撮製之電影、勿論任何影片概皆爲對外的、在自國內公開之電影向未多見、故現下滿洲國欲利用電影以開發自國之文化、關於設立電影製作機關、是最關緊要之事也、

滿洲國尙無電影製作之機關、前日活常務故根岸耕一氏之電影製作公司計劃、松竹、會社在新京設立撮影所之計劃、滿洲國電影株式會社、株式會社滿洲國電影公司等之創立諸計劃、皆至提案而終、未到實現地步、實爲滿洲國電影文化發展上之一大遺憾也、

2、電影配給

輸入滿洲國之電影、有爲日本人者、有爲滿洲國人者、尙有爲俄人者、各各不同、日本電影、有日活、松竹新興、大都、P、C、L太秦發聲、等之電影會社來滿者甚多、此等電影先入大連漸次北上而到各地、故大連自然成爲滿洲國之中心市場各社均在大連設支社出張所代理店等、北鐵接收後哈爾濱及北滿沿線日本人之移住者驟增加、日本電影市場亦乘機而隨之擴大矣、

外國電影、建國後輸入之經路可分由上海經大連入哈爾濱者、與由日本經大連配給全滿之二系統、但現今各國電影會社有鑑於滿洲國電影界之發展及日滿兩國之特殊關係、均擴張日本支社之配給範圍、將滿洲亦加入在內、因此入滿經路、變成由日入連之一系統矣、（未完）

出身青樓的李綺年

日常生活

看戲・騎馬・讀書・閱報

在南中國的影壇裏、誰人不知道李綺年呢？因爲在南國芸芸女星中、她算是最紅的一個了、

她雖然是青樓出身的人、但是她的日常生活極爲儉樸著她在拍戲之外、娛樂方面就祗有看影戲和騎馬、其他娛樂場所、她是不大到的、尤其是在跳舞場裏、就更難看見她、因爲她似乎不大懂得跳舞、而且極不歡喜跳舞的、這是和那些祗知道整日地在舞場或餐室裏過着奢侈生活的女明星們、是大不相同、

她住的房子佈置得很雅潔她頂歡喜藍色的、所以房子裏的牆壁塗着淺藍色、窗簾和門簾都是用藍色的緞製成走入去的人、都會感覺到十分莊嚴和諧的色彩、家具陳設得簡單而整齊、除了一隻書架和一張書臺之外、就是四椅子和一張方桌子、書架上放着很多名作家所著的書書桌上除了應用的文具之外就放着一張她所崇拜的阮玲玉女士遺像、

她日常在家裡的生活、就是看報紙和閱讀名作家的著作、或是聽聽無線電播音、她是很健談的人、凡是有朋友去找她、和她談起話來、她就滔滔不絕地跟你說話、所以客人都不會感到寂寞而且常常談她不過

天氣晴明的的時候、她就會約幾個朋友到郊外去旅行和拍照、因爲她對於攝影也很愛好的、她有幾個很大貼照簿、裡面貼滿了她自己各種不同姿態的照片、和其他一些去旅行所獲得的照片、

她也常常接到許多影迷們向她索取照片、或是向她表示仰慕的信、而且會有些人親自向她面前討取照片呢、

大概是因爲她出身的特殊和地位高起來、就會受着一些人的妒忌、便常常有攻擊她的文字在一部份刊物上發表、但是她對於那種卑鄙的言語、是毫不理會、而這樣是無妨碍於她的前程的、因爲英雄是莫問出身低啊！

〃映協〃新進典型的明星孫李星小姐

南國影星 陳雲裳

南國影星中有陳雲裳女士者、一年以前猶藉藉無名、今則駸駸乎一紅明星矣、緣陳出身爲一歌舞班女子、嘗隨紫羅蘭習藝島上、蘭母馬仲英女士、憫其幼弱、喜其明慧、恒善待之、馬視之如女、蘭孃亦覩之如妹、不特出入必偕、且衣飾與共、稍與往還者、無不知之、後雲裳更習京劇於易劍泉氏門下、能唱青衣廣座中試演玉棠春一齣、逐芳名大震、雲裳有母、對其女屬望頗殷、急欲其自立門戶、因與某公司商訂使雲裳充某片主角合約事、聞某公司之擇是片也、初議以主角一席紫羅蘭、後以蘭孃索酬甚高、低昂未就、始有改以雲裳承之意、蘭孃因是頗感不快於是二人之間、形迹稍疏、馬氏對陳母亦多微詞至今陳紫二人、感情冰炭溯其很源、即由於此、

〃映協〃新進明星趙愛蘋小姐

崑戲武班 行・船・規・矩

避增嫩楊梅組班

晚清浙江諸暨縣有楊梅者、廠面孔武有力、善拳勇、行俠鄉里、一時有拳術者聯十人爲拜把兄弟、爨者拜弟兄爲成羣結黨、有干禁例、縣官訪拿、楊遂託聚班學戲、卸脫共罪、即聘蘇州崐劇教師在同治光緒間、極受甯紹台杭嘉湖蘇松常等處民衆歡迎、有浙江三楊之稱、蓋打官司則楊乃武、做生意則楊繼棠、（即楊慶和銀樓老板楊實寶之父）唱戲則楊梅、當時戲班、行頭無全綢、獨崐劇文武兩班則全綢製也、其行以船、行頭分衣盔雜把四箱、行船規矩、非開口跳上岸繫纜不泊船、非大花面打跳板不上岸、後武班人材漸多、遂分一班名『武鴻秀』生意不及老鴻福矣、

大雅堂牌列居首

江浙戲班都以吳江縣南平望鎭爲薈萃地點、農民春祈秋報、演戲必向該鎭某茶館接洽、壁上戲班牌子、挨次懸掛數十塊、以蘇崐腔大雅堂（後改全福）爲第一、第二即武鴻福也、光緒間湖州之江南京班、隨潮流而興、因生意極盛、崐劇勢漸衰落矣

奪頭牌打退黑兒

有黑兒鴻壽堂領班名黑兒者欲執江湖班牛耳、因爭奪頭牌、致起勳武、而武鴻福只跳出一武生一開口跳二人站於廣場、大呼黑兒班全體都來比較、能勝我二人、當以頭牌相讓、及動手、卒被二人打退、黑兒班喪氣而退故直至清末、崐劇班堂名牌仍居一二、現在潮流變遷、鴻福班不知如何情狀也、

巴拉加大學生中一幕（映協配給影片之一）

風流小生的風流罪

馬陋芬前在天一時、是有名的風流小生、除了拍戲之外、在實生活上、也有不少風流韻事、和白素珍結婚、便是風流放誕、結果、但是結婚之後、風流習性仍不稍改、又與歌舞女子戀愛、結果被妻『報捕捉姦』、『判處拘役』（以罰金折抵）『離異照准』、『津貼贍養』、夫婦離散、家庭毀滅、名譽毀壞、經濟損失、無一不是受了『風流』之罪、銀幕上的風流表演好做、實生活上的『風流小生』却不易做、風流的小生們、其鑑之、

曼琳黛維絲人緣好 大受下級職員的歡迎

曼琳黛維絲在攝影場中人緣極好、因爲她對付一般下級職工及臨時演員、都很客氣所以很受歡迎、最近有兩件事情、可以充分證明了、

第一件、當她拍着CAIN ANDMABEL一片時、天氣正炎熱得很、別的攝影場中、有許多女演員因爲受不住炎熱、都暈倒下來、可是黛維絲片中的三名歌舞女、沒有一個發生什麼意外、什麼緣故呢？因爲黛維絲每天特地預備了二十五加倫冰淇淋給她們解暑呢、

第二件、也是拍這部片子時的事、是最熱的幾天、有一位公司的高級職員、架子十足地走進來參觀、看見有一個立在很高的橫板上的管燈光工匠、把上身衣服完全脫得精光、他便向這人大聲叫道『喂、你快把你的襯衫穿上、否則請你滾出去！』黛維絲聽了、立刻拿起一隻揚聲筒向在佈景上邊工作人說『你們赤膊的如果要把衣服穿上、我要立刻請你滾蛋！如果你們裏面穿短褲的那麼把你們的長褲子也脫掉吧！』

這位大架子的高級職員聽了、只得一聲不響悄悄地走了、

茂娜洛埃說 假如我做了女王 就大封功臣

茂娜洛埃最近跟人談起、說她假如做了女王、她要封官了、

國務總理一職、要推是智多謀、伶牙俐齒的威廉鮑惠爾、內政部長應該派克拉克蓋博做、她說、叫蓋博斷起『家務事』來、男女二方一定都很服貼的、陸軍部用不着、海軍部倒要的、部長擬派史本塞屈賽、因爲他曾在海軍界做過事、並且自己還有一隻船哩、

勞工部長應該由副導演來做、因爲副導演指派起工人來、總是井井有條的、郵政局長可以叫羅勃泰勒、他的名望太大了、必定可以推廣郵務、她還要把得過最佳演技榮譽的男女演員封爲男女公爵、

映協新進明星姚冰如小姐

攝影場的秘密 人們平時絕不會知道

•麥克羅風的靈敏• 在有聲片攝影場工作時、是不是要絕對地肅靜呢、有人說、有時靜到連一支針落到地上的聲音也聽得見、

•事實上這是不錯的、因爲有時有一些我們耳朵聽不到的聲音、但是麥克羅風擴聲器却會收進去、因爲這收音器比我們的耳朶要敏銳得多呢、

如最近他們在派拉蒙影場拍『三個已婚男子』一片、有一個鏡頭連續重拍了幾次、每次收音的人總說有一種好像老鼠叫的雜聲在裏面、把一幕戲弄壞了、

經過會場的人搜索研究之下、才發覺這聲音的來源、原來有一位飾巡捕的演員、他身上束的一條皮帶、是新購的、每當他呼吸一下時、這皮帶便發出吱々的聲、不過是這樣地低微、旁邊的人都聽不到音然而擴音器却收進去了、

•燒小菜並非假裝• 影片中常常看見煮小菜的鏡頭、這到底是眞的在燒菜嗎？

對於這點、回答的人說、有時是眞燒的、譬如在『三人同馬』一片中、女演員卡洛體斯煎鷄蛋一幕、所煎的鷄蛋 拍那一幕時、因爲要逼眞 導演李洛埃要拍這個鏡頭反復重拍、結果一共煎了八打鷄蛋、可是在銀幕上我們看見的有一個蛋呢、

•發生意外不算多• 在好萊塢攝影場內、拍片時、會常常有異外發生嗎？

據說、有是有的、不過不多、例如在過去一個月中、環球影片公司一共發生十四次異外事件、但是如果你想想、在該公司內工作的人、一共有一千五百人、而且有許多人的工作是帶了相當危險性的、那麼十四次異外便也不能算得多了、而且這些異外、大都是很輕微的事情

胡琴

胡琴有善運善斷之說、斷具陽剛、運多柔婉、長於斷者、宜程托腔、長於柔、宜梅托腔、此其所以蘭元未爲程輔、鐵芬未爲梅輔、其因也歟？

聞昔 梅雨田、能以雙手持箸碗、作胡琴聲、無異絃索、又曾以一裏絃（因臨場絃斷）托終叫天碰碑反二黃之全段、猶能絲絲入扣、眞神乎技矣、

二胡坐位、須胡琴下例、二胡跟腔、應隨胡琴走、唯王少卿獨破此例、非但坐位鵲巢鳩佔、即襯托之際、亦反賓爲主、

少卿每喜巧耍其花點、常用此『走裏絃』三字以招呼徐蘭元、而使之預先準備也

李佩卿操琴不在托得佳、而在爽利之妙、自物化後、玆已失傳。

鴉片 嗎啡・海洛因
迅速戒除斷癮新藥
嗎類斷癮
嗎類斷癮・與衆不同
奏效特靈・絕無弊病
用忌鴉片・立見效功
嗎啡類癮・斷除尤神
萬試萬靈・名醫齊稱
世界第一・戒煙聖藥
總發行所 大連市山縣通七 藤澤友吉商店
前製造所 植村製藥所
現製造所 協和藥品洋行

中國銀行
資本 國幣四千萬元 資產超過十萬萬元
營業要目
存款 定期存款 穩固存款 隨時抵借 往來存款 領用支票 收付便利 特種存款 貨幣均可收存 匯摺利厚 手續迅速
匯款 匯票匯信匯電 分支行遍設各埠均可通匯 世界各國均可通匯
押款 進口出口國外開信用證均可辦理
代收款項 本埠外埠國內國外概可承辦
兌換 中外貨幣日有行市價值克己
放款 抵押放款貼現放款
通信代理 通信辦事並代顧客辦理國外通信
實買證券顧客委託承辦買賣
南北滿分支行 瀋陽 黑龍江 通遼 公主嶺 哈爾濱 綏化 山城鎭 開原 新京 大連 錦州 吉林 安東 營口
（電報掛號六八九二）

新時代的 民新攝影社 開幕了
朋友們？
美麗輝煌的青春時代！
秀艷可喜的一副面龐！
拍幾頁藝術時代化的照片！
留在這茫茫人生史上吧！
地址 新京大馬路五馬路口南 順德商場對過 大華表店樓上 電話【二】二九九四番

膠合板大廉價
存貨豐富 地板片 免收送費
膠合板 家具用乾燥各種板片 菲律賓木材 水曲柳及其他各種木材
精選材料 優良廉價
吉川商會
木材部 新京老松町七番地 電話三－五六九四番
家具部 新京老松町十五番地 電話三－五六九七〇番
大連出張所 大連市能登町 電話二－四七三五番
哈爾濱出張所 中央大街 電話四四〇一六二番
本店 東京深川區富岡町七番

腹痛即時
專治 解毒作用 胃痙攣 胃弱 胃痛之時 此藥即有神効
反魂丹
滿洲總經理 大興股份有限公司
大興公司全滿各營業店並奉天・公主嶺・四平街・新京・吉林・伊通・扶餘・前郭旗・張家灣・哈爾濱各處有名藥店均有代售

瘧疾
金鷄納霜製劑
麻拉利亞特効藥 發冷熱的藥
三陰瘧疾丸
諸君注意
本藥房士林製三陰瘧疾丸醫學博士本日本政府衛生部大臣考驗許可登錄商標不希得有此別人仿冒商標假冒利益注意勿混致受欺騙此等良藥須認明本廠近出

光汗祛熱
感冒
祛熱丸
四時感冒最新良藥
專治 四季感冒流行性感冒傷風咳嗽小兒百日咳嗽、頭痛、神經痛、偏頭痛宿醉一切熱症

咳
化痰止咳
專治 一切咳嗽喉痰氣喘 無論老年久咳小孩疫咳 無不奏効如神
丸三鎮咳錠

總發售 新京北大街三 新京大經路八三號 丸三大藥房

長城萬里戰區中行！

—本報特派記者從軍歸來記—

首次國際戰的光榮勝利

【五】

全國人民在更信賴着國軍威力

誰也沒有預料到建國五六年後新興的國軍、在這短時期的教練結果、會有這樣大的收獲、滿洲新國家的軍隊不但人人有他中心堅實的信念、忠君爲國、同時全具赤膽的忠勇犧牲精神、絲毫不比任何國家的軍人有遜色、他們人人的頭腦中、充滿着是國家的意識、國家的觀念所有舊東北軍人、把軍人當作私人的瓜牙的看法、現在的滿洲國軍中是完全再發見不到了、這種精神教練的成功、在西南國境區作戰的經過、可以確切證實、在火線上在行軍中、人人的奮勇當先、人人的守紀律、愛護軍譽的行動上、處處是我們值得欽佩敬畏的、

在國軍的精神教育收到某程度成功的同時、另一方面在作戰的技能上、也同樣不落伍於現代强國的軍隊、尤其是堅忍耐苦是表現國軍的獨特優長、如同這次作戰的西南國境、朔北氣候的早寒、晝夜兼程越山過嶺跋涉勞碌、山岳的苦戰、是足使歐美國家貴族式的軍隊咋舌驚嘆、雖然滿洲國軍在荒山丘陵的作戰、也有充分近代軍隊的輸送的載重汽車隊的奔馳、然而出於山道新闢築車路的艱難、携帶重器的進軍是多半還要依賴於長道的徒步、所以艱難山岳的作戰行軍的辛苦是幾乎更盛於火線的出入、火砲的戰鬪、要仗忠勇必死的氣魄、行軍的作戰、又要使堅苦的忍耐、現在滿洲國的軍人、滿洲國的軍隊是兼備了這兩種特長

自從新國家軍隊的教練、備兵六年以來、國際的作戰要以這一次長城區的激戰作爲開始、然而這次國際戰的開端、結果國軍是滿載了光榮全勝的威名、

險惡的山崖、坷坎的山道是絲毫不能發生一點阻力、去遏綏軍隊的進前、軍需的輸送、在前方的戰士、對於這山岳戰中最能發揮威力的砲擊戰、每一個戰士、都能嫻熟各種新時代武器的運用距離的遠近與放射的緯度、都是那樣的準確、他們不輕易犧牲一個槍粒、所以在這次作戰所表現出的國軍、一方面是精神教練的成功、另一方面又是戰鬪能力的富强這二點的表現、足使今後的國民更加强信賴滿洲國軍的威力、

滿洲國的軍人、在這次記者從軍的生活中、還確實的體驗到他們都共同有一個很寶貴的意識、他們幾乎人人知道軍役是國民對國家應盡的最高義務、他們並不單純地把從軍當作生活的手段所以他們在爲國家盡最高義務之中、人人知道愛護國家的軍譽、服從而守紀律、於是國軍所到達的地方、當地的人民無不竭誠歡迎、這次國軍第一次的國際作戰、除去軍威的發揚以外、同時還給世界的人士譽爲紀律最嚴整的新國軍隊、

『蔣介石與依存歐美 引狼入室害在今後』

—大阪每日新聞論評—

蔣介石在中國敗戰之今日尙仍在奔命掙扎、其雖爲彼等之自由、然亦可知其有冷靜考慮之必要、如總持歐美依存主義、而陷入第三期病症恐妙藥亦難奏効、因之開陳吾人之說、以盡隣邦互相之好、

勿論如何、歐美對於中國行動、僅爲一種西江月式、假設對於中國表示若干如意者、其因何故乎、當然有一考之必要、何藏有種種動機如此對於中國乞憐與呼號、而發揮底價之同情、乃其此毋一部、而對日之色彩、亦乃其一部焉、然其實以此非予中國以恩者、

英美其他、尤如蘇聯、予中國以僞裝好意者、乃彼等之隨意、然其結果如何、原來李鴻章作爲政治家、較蔣介石尙有公平評價、無論前後所發揮之手腕、在蔣以上且李鴻章係歐美依存本鋪、後來結果不但一無所得、尙因此殆盡了賣國之果、李鴻章障日爲羶、而向俄羅斯叩頭、以製俄國力量之結果、滿洲全被奪取、遂此機緣、非發生了分割中國全國之端乎、

袁世凱亦斯等人物、但袁未如李釀成此種失態、然亦以依賴歐美之手而失敗矣、原來歐美人、爲算盤極清之民族、是以彼絕對不以無代償、無報酬的而附勢於中國懷合代價、不然決無可能、如顧賴歐美之助、須先準予「即勢似俗言中之所謂引狼入室是也、現在蔣介石洽如招待此狼中、因之、此乃何等無見識、無微慮者、

吾人決非攻擊歐美、更非恐歐美同情中國者、但在傍觀察此勢、中國被此恩澤、將來有難脫入骨之苦、其日亦當不遠、不過敢促中國猛省焉、

視察華北見乞丐童群爲特殊景像

日兵士與民衆親和實出想像以上

耳聞不如實見、這是我滿洲國人奉爲金科玉律的一句俗言它的由來歷史、恐怕是無可稽考了、它能夠永傳留於後世的原因、是因爲它具有相當的眞實性、使一般人完全的入於腦筋、且堅固不拔的、一世一世的傳留下來

自從華北發生事變以來、每日的戰況、尤其是日軍兵士、在華北鄉間的行動、與一般村屯老百姓的親密和諧曾不斷的續載各報、見到這樣消息的人、當然以爲是極感欣慰的事、可是其中或許尙有一部少許人、對於他的確否尙懷疑念、事實上、這就是因爲沒有一一親眼見到的緣故、

日前有某視察者、到華北去、一入華北境界、竟發現一種與滿洲國大不相同的景像、是甚麼呢？就是每到一個車站、停車時突有大批乞丐兒童、圍車叫呼甚爲可憐同時感覺一種新的感觸、知道到了中國境內、在日本當然勿論、即在滿洲國內、亦未得見這樣情形、細思之、亦可得知數年來中國軍閥的吸取民脂、民衆所受之壓迫亦可以謂此不動之鐵證、當時曾有對視察者問、滿洲國內不亦同樣乎、對此其答謂滿洲國內從未見到斯況、此乃中華民國之特產、更可代表中華民國軍閥害民特色也

又日軍兵士、在華北各村屯、與村民男女老幼、親密和諧情況、早爲華北當地人所公知、此可以拿勿論五六歲兒童、見日軍毫不畏懼、拉手携腕證明、况日軍乃外國人、彼向來即見中國軍到老幼盡皆逃走、日前日軍佔領某屯後、一般村民聞日軍到來、無一逃走、並一齊出而迎逐、當時日本兵士見村民頗形可愛、且被華軍逃走時之搶奪復屬可憐、因之當時問彼等曰、汝等被掠、現在所缺者爲何、倘日軍所有必竭力援助、據彼當時答稱、糧食埋藏隱蔽倘未掠淨惟現缺之者乃鹹鹽也、是以當時由隊內抽出大量鹽與彼分配、因之非常喜悅、似頗感激無似、此種事實或恐尙有未知者、玆有以前徵發之馬車夫、今戰事告定已安然歸來、其所談者皆共親驗實睹現將其談話大略、節錄如左

出發以前、使余等着換軍服並予槍彈時、不只余即同事者全體、以爲必帶至前線：危險至極、恐惶莫可言狀、然其後至豐台、事實上並無半點危險、旅費宿食均由官發、日發薪水八角、待遇極優、因之、一往一復之平穩、直如平常無異、人民各戶都揭太陽旗、特別信賴日軍、而日軍對民、均甚親謁、民衆生活非常平和、余等耳聞目睹、人皆幸福、實堪感激、

到豐台後、遠望南口、南苑、北平西方、到處有日本軍、非常爲華北一帶人歡迎據人民言、『日本軍並未稍有侵害農人之擧、使一般安心、見照常生活精勵事業、即如自己事似的喜悅』『戰爭時未用農家一人、惟自由保持自己生活、故無與民加害之處、到處竭力保護民衆安全』因此次戰爭、雖農田有被踩躪、亦無聞何等怨言、此乃在該處一帶之感想也、

又關於華軍事余雖不明、然據民衆言、『開戰前數造陣地時、兇猛異常、大有不可一世之概、但一經日本空軍飛來、即如風似水而逃遁此情此景乃各國人目擊事實故日軍隨所皆大勝利、惟華軍弱勢已有使吾人不已於言者』現經日軍援助、成立治安維持會、熾於治安工作、確無不逞之跡、其治安情況有如吉林之平穩蕭靜、

元來由國內出發時、心中擅抖不已、然至河北豐台下車後、竟無戰爭氣分、商賈均照常營業、農民正置收護時期、都忙莊稼、似無其他顧念、與常無異、是以一般人民都云、『日本軍規律實嚴、無一不愛人民、此當均爲皇上威德感應也、諺云、『人隨王法草隨風』洵事實也』我等爲滿洲國人者、見日軍斯等德意、其得大勝亦當然焉、此吾等送馬者、盡安然歸家行動安全自由者、乃吾人最初未能想到者、今後果有送馬差使、余願再去應徵云、

大同報社廣告部
電話二一二〇九六

MTCY 今日廣播

上午八、三〇　國歌建國體操唱片
九、〇〇　聖典講義(奉天)　釋感應篇中　正己化人　臧殿卿
九、三〇　歌舞曲—唱片—
一〇、〇〇　趣味講話　鴿子爲什麼能飛回家　柳龍光
一〇、二〇　大鼓—唱片—　胭脂　常樹田
一一、五九　時報
下午〇、〇一　舊劇—唱片—　發財還家(一二三四)筱桂花等　戲迷傳(一二三四)張春山等
〇、三〇　演藝(大連)
一、三〇　新聞
一、四〇　清唱(哈爾濱)
五、三〇　新聞
五、四〇　兒童時間講話　福爾摩斯偵探的故事　王維新
六、〇〇　西樂—唱片—　林中音樂、鐵匠歌、法國國歌、比國國歌、英國軍樂隊畢阿音樂隊上海千金、善人不怕惡、百樂門樂隊
七、〇〇　新聞、氣象通報　告知事項
七、二〇　俄國語時間(哈爾濱)
七、三〇　講演(大連)
七、五〇　舊劇(奉天)探母
八、四五　時事解說　楊萍
九、〇〇　新聞、氣象通報　明日節目預告
九、二九　時報

各種收音機店　東京無線　電(3)四九二〇・五三八九

北京·天津通信

豐台大同間 實行通車

【天津】京綏鐵路因事變時黨軍大施破壞交通之毒計、故將該路均行拆毀以阻撓日軍前進、現以日軍業將該路攻陷、人民得脫黨政之壓迫、重見光明、但該路沿線各地之物品、多仰仗京津一帶運輸供給、倘不早日恢復交通、不只京津貨物感覺缺乏、即該地等大批出產之皮毛亦不能運銷、日軍當局有鑒於是、特行晝夜趕修、俾資早日恢復交通、而利商運玆已將該路自豐台至大同一帶之鐵路完全修復、於前日已照常通車、惟查近來外處積存待運之貨物甚多、現爲便利商民起見、特委託國際運輸株式會社代辦該路一切運輸事宜、俾資捷便、至該社代辦運輸之車站、計有豐台西直門南口康莊懷來宣化張家口大同等八站、昨已由該社天津支店發出通告、幷分函各轉運公司、嗣後如有出發或到領之貨物、可徑交該社辦理轉運、聞該社辦理運輸手續簡便妥實可靠云、

津市學校 添設日語課

【天津】津市教育局局長沈同午氏、以中日滿已趨親善合作之時期、日語實爲各校必備之課程、昨日下午四時特請本市將日語文字素有教授之經驗者、在該局內研討各校添設日語課程之辦法、到有日華教職員數十人、由愛善日語學校校長伊與田發表其個人之經驗教學法、沈局長亦對添設日語文字課程之統盤計劃宣佈、規定津市各小學校五六年級學生、每週均有二小時之日語教授、聘請愛善日語學校及中日中學校畢業生擔任日文教師、沈局長以日文會話較文字尤爲重要、倘發音不正、不只遺笑大方且有詞不達意之憾、故特懇請該局顧問部顧問轉聘日籍之女教師數名、專門擔任會話教授、經岡部顧問與本市日本居留民團接洽後、該團即由日本婦人國防會內聘定、佐藤戶籍、山本二三子、佐伯園子、西村操、桑原房代、白井千代子等會員爲會話教師、聞該局因河北省立師範、女子師範學院、第一中學及特一女子中學等校內部、業已整頓完竣、日內即可開學、屆時各該校內、亦行添設日語課程云、

江市長擴大貸欵

【北京特訊】北京小本借貸處自貸欵各小商販以來、本京一般無業貧民藉此小本以營生者頗爲不少、京市長江朝宗氏以隆冬在邇一般貧民謀生不易、爲普遍救濟起見、擬訂該項辦法現正在草擬中云、

衛生局擧行局務會議

【北京特訊】北京衛生局爲召開討論內部各項應辦事項及對外局務起見、定九日下午二時在該局局長室召開局務會議、屆時局長秘書各科科長各股主任等均將出席討論云云、

新京頭道溝祝町五丁目　電話【三】二三六九
集賢莊公廨
二週紀念特別大減價
新式三層大樓◎房間雅潔寬潤
茶役招待殷勤◎房價格外從廉

本報啓事

本報彰武分社長辭職改委趙永年爲彰武分社長特此聲明
大同報社啓

診療科目(各科專門)
◇婦人科　◇產科　◇內科　◇小兒科　◇皮膚科　◇泌尿科　◇外科　◇花柳病科
新京慈光路(興亞街拐角)
新都病院
電話 二二二一 五〇七六號
院長 醫學博士 饒村佑一
(隨便入院、隨時出診 無論何時、應診不誤)

止痛 鎮靜 止咳 灵藥
鴉片、海洛英、嗎啡、麻藥中毒戒除
四巴諾露
各埠有名藥房分售
奉天小西關電車通
朝鮮商會出張所
電話(2)四〇四六

初老 衰弱
男性荷爾萌
英男兒萌(エナルモン)
主治
疲勞倦怠感覺　失眠　頭痛
眩暈　腰痛　肢端知覺異常
記憶不良　精力減退　眼精
疲勞等初老期衰弱諸症
(詳細仿單函索即寄)
【特徵】
一、本劑自青年男尿提鍊而得
二、各製品均經嚴定效力單位
英男兒萌爲近代最進步之强力男性荷爾萌、用於初老衰弱之人、得改良上述一般症狀、亢進新陳代謝、而使病者精神的及肉體的活動俱見活潑。
又本劑應用於青年及中年期之性的神經衰弱遺精等々、亦莫不有效。
本劑有片劑及注射劑兩種。
各大藥房均有經售
株式會社 武田長兵衛商店
總行 日本大阪市東區道修町
支店 奉天市春日町十三番地
97-1142(6)

君如貧血衰弱
喝了此酒
就能恢復已往
的强壯！
强壯補血
赤玉牌葡萄酒
百杯健康
千杯延年

經濟

交部規定開辦 郵政儲金郵局

交通部、刻對新京、奉天、哈爾濱、三郵政管理局管下之各郵局、自本月一日起、開始辦理郵政儲金、共局名如左列各局、

長春嶺、五家站、懷德、老燒溝、五棵樹、烟筒山、樺古廠、烏拉街、額穆、楡樹臺、茂林、衙門臺、三道溝、大荒溝、大林、德惠、卡倫、邊昭、三江口、通江子、金家屯、錢家店、太平川、炭坑、大路、煙臺、興隆甸、撫順、南雜木、沙河鎭、中前所、沙後所、石山站、豐寧、建平、興隆、青龍、牛莊城、康平、孤山子、濛江、復縣、隆化、臺安、江家屯、永陵、撫松、梨樹鎭、慶城、龍鎭、富拉爾基、克東、德都、奇克、安達、延壽、穆稜、牛截河、濟沁河、子、平陽鎭、景星、牛家坎、

三江省青蔴蘇子類 較去年大增收

【三江省】三江省所屬十四縣平原肥沃、除特產豆麥與五谷之外、尙有綫蔴青蔴與蘇子等項、據三江省實業科調查所調查按耕地面積推定種蔴面積爲九百七十九陌、種蔴能收蔴類七百零七噸、種蘇面積爲九萬八千九百餘陌能收蘇子七萬九千三百餘噸較上年均增收云、

大連港十月中 入港船數目 比較去年同月增加

【大連】據滿鐵鐵道總局資料課調查十月中大連港（大連甘井子）兩埠頭入港之船舶數、五百八十隻、百六十八萬六千七百六十八總噸、與上年同月對比有八十二隻三十八萬五千三百十四噸之增加、若依年度累計三千四百五十六隻、九百十四萬八千六百四十噸、比較去年同期中增加百九十四隻、五十六萬七千九百十六噸之數、按十月中兩埠頭着港之船舶國籍及隻數噸數如左、

△大連埠頭

國籍	隻數	總噸數
日本	四八	一、一四四、六八七
滿洲國	一六	七、四二四
中國	二三	八二、四六九
法國	一	三、八五二
荷蘭	四	三、九五〇
瑞典	一	五、九三一
諸威	八	四二、二二〇
英國	一九	九一、八六〇
德國	三	七九、四六五
希臘	三	一四、五三二

△甘井子埠頭

國籍	隻數	總噸數
日本	三一	一〇八、〇六一
中國	四	一一、八四八
德國	一	三、八五九
諸威	三	二三、一八九
英國	三	一四、一六四
希臘	一	五、九〇一

自北鐵讓渡迄現在 物資支付狀況

【東京電】在京滿洲國大使館財務官發表、十月末日、現在於北鐵讓設協定、物資支付狀況如左、

承認件數	八四八件
承認總額	九二、一七七千圓
十月中支付額	二、三四三、三九圓一三
支付濟累計	八六、四四三、一三一圓三一

物資 內計（單位千圓）

船舶類	一八、四四三
機械類	一八、四八
大豆及大豆油	九、一〇三四
銅線類	八、五四五
綫茶	七、九三七
洋灰	五、六九八
織物類	三、一三三
網類	五、一三七
小麥粉	一、八三七
人絹	一、〇五三
鋼鐵及鐵板類	二、七三三
其他	七、三三六

哈市麵粉行情 逐月昂騰

【哈爾濱】由日滿兩國之準戰時經濟、已移至戰時經濟即軍需工業及食料品工業、途、此乃人所共知之事、然爲滿人主要食品之哈市麥粉行市、則如次表、查上市三月之三元一角五分、（三等麵一袋）爲最低者、因累月昂騰、於本年十月末、以至現在、則爲四元八角三分、有此高價、比較上年一月末之三元二角五分之標準、則更有四成九分、即近於五成之昂騰、實於滿俄人方面之生活上、大予以脅威、同時有轉向使用大米及其他之糧石之傾向、以便逃避麥粉之脅威、可謂理之當然者也、玆誌每月麥粉行情於左、（單位圓＝一袋二十二基羅）

	昨年	本年
一月	三、二五	四、三〇
二月	三、二〇	四、二〇
三月	三、二五	四、三〇
四月	三、二〇	四、二五
五月	三、二〇	三、九〇
六月	三、二〇	四、一〇
七月	三、四〇	四、三五
八月	三、四〇	四、三五
九月	三、三五	四、五五
十月	三、八〇	四、五五
十一月	三、八〇	四、八三
十二月	四、五〇	

大連卸賣物價 仍然呈示昂騰

【大連】於十一月一日當時之大連卸賣物價、依然以季節關係而食料品示昂騰傾向與十月二十日現在比ろ有四厘之騰貴、若與去年同月相比、則有一成八分九厘之貴更於調查品目七十六品中、在十月二十日較比騰落情形如下、

△騰貴（一三）麥粉（外國粉日本粉）食鹽、梅干、干瓢、鷄卵、蒲團、亞鉛、平板、綱塊、洋釘、疊表、石炭酸、蔴袋、

△低落（一一）白米（滿洲特等同一等）大豆、小豆、高粱、粟、馬鈴薯、推耳綿、綿布、豆油、

火柴專賣成績 較去年增加

滿洲國實施火柴專賣制度以來、已歷數載、唯奉天城內之專賣成績、因輸入品之不正販賣、情況不振、故對奉天專賣所並稅關非專賣品火柴輸入加徹底的取締、至最近銷售良好、奉天城內指定專賣批發人之販賣額、九月爲壹千參百箱、拾月爲壹千四百箱、較去年同期、各增加三倍以上云、

滿洲經濟建設（十）

經濟部會計科長安集雲述

（其）次又應當確立重要產業、即爲石炭的增產計劃、及鐵的自給自足、此爲鞏固日滿經濟普羅克的而計劃增產是也、又鑑於液體燃料資源的缺乏、應樹立液體燃料的生產計劃而確立石炭液化工業、確立緊急當頭又對於農村、政府的政策、已努力改良各種農產物、與其增產以及農事改良、農村金融的改善、農村社會機構的再編成等、因農村遭遇各種的災禍、已達於疲弊的狀態、爲求其更生起見方有農業五個年的計劃的立案、這個計劃爲安定民生的根本、由以大豆爲單一的農業制的農村經濟、使其轉換爲多角的農業制度、以期達於農村經濟之厚生、以上爲由財政健全方針更進一步而稱成爲合理化的積極主義因此在各部門造成第二期建設工作的基礎、均應以此爲目的、而使保有善處非常時局的財政的强韌性爲意志者也、

其次在財政金融計畫方面說起來、內國稅制度今後爲整備地方稅制度、關稅專賣等制度和關係、須施行關於租稅負担之歸屬的綿密的調查、對於國民生活並產業經濟的負擔須向均衡輕減上傾注全力工作、同時且須考慮一朝有事之際、須要企圖確立合理的有彈力之稅制、關於關稅制度今後以國內產業的助長日滿貿易的合理的調整、國民負擔的輕減爲目標、而施行關稅制度的根本的改正、同時再加以改善徵稅通關制度的方針、

（又）關於專賣制度從來已將鴉片石油與鹽的一部實行專賣由本年度則又斷行鹽的全國的專賣並火柴的專賣、且將每百斤的鹽價由十元一角六分低減到七元九角五分、計算起來對於人民鹽的負擔年約減輕了六百萬圓所以今後對於此等專賣制度的運用、當要按照其公益的國防的目的而謀價格的合理的調整、而向達成增加配給的圓滑、生產的專賣目的上去勇往邁進、

（最）後再就金融而言政府根據第二次建設的基礎方針爲圖金融的圓滑活動、已講求萬全之策即將新設之興業銀行的機能使其充分發揮而與中央銀行的金融操作發生同樣效力、對於產業金融上期無遺憾、同時期許地方之國內普通銀行更行整備鞏化、增設農村金融合作社、新設都市金融合作社、及此等的效率化、謀金融利息的低下、以資達到對於中小商工業者的金融並農村金融的助長、以上情形作爲我國經濟建設實踐的過程、與第二期經濟建設的概略談話、（完）

哈市捕漁調查

哈爾濱市附近之居民、因松花江之副業、捕漁者之人數、經市公署農政科之調查戶數人數誌之如下、

	戶數	人員
專業	三一七	七三二
副業	二二	七二
合計	三三九	八〇四

日本十月中 對滿貿易額 輸出勝於輸入

日本大藏省、十月中日本之對滿貿易額如左、（單位千圓）

		一月以降累計
輸出總額	三〇、五〇三	二、七〇一、三三四
向滿洲國輸出	七〇、一三三	五一〇、七三九
輸入總額	二四、五五五	三一四〇、一一九
由滿洲國輸入	一四、一六〇	二一六、九〇九

新開辦普通滙兌之郵局

交通部、自本月起、對新京、奉天、哈爾濱、三郵政管理局管下一部之郵局、開始開辦普通滙兌、及電報滙兌、經由交通部已通知各關係方面、及官民一體知照、玆誌各郵局於左、

△郵局名

東興鎭、西豐、三江口、通江子、金家屯、錢家店、太平川、卡倫、邊昭、綏中、海河口、興京、牛莊城、北鎭、康平、大孤山、孤山子、濛江、

大連新小賣市場 決依既定方針

【大連】市役所市場課對信濃町公設小賣市場、不平派等之店舖分配紛爭問題、已誌報端、然市當局之强硬態度、反更增加不平派之反抗、玆據不平派之會談如次、對市當局營業取消之不公平壓制、希望從速反省、故於店舖施以公平之分配云一般人之注目、但市當局對此會於十日由眞鍋市場課長以下關係理事等共同作種種之協議、結果如下、新市場店舖之分配、據一部當業者云、現在信濃町市場之依轉、依不平組主張現店舖順次移轉理由、已自根本之不認可、又依市之方針、而要求抽籤分配方法、亦不容納、只由市當局既定方針邁進、倘有不服從者、除廢業外、而無其他辦法、以上協議之結果、爲最後之決定、由西園組合長而通知各不平組、致不平組所持之如何態度、實所注目云、

各地商況 十一月十三日

匯兌

滿洲中央銀行總行行市

滬上海（每百元）	九四圓〇〇
滬天津 同	九四圓〇〇
滬紐約 同	二八弗八分七
滬倫敦 國幣每一圓	一志二片
本行產金買上價格	三圓七七
大連滬上海	：
大連滬煙臺	：

特產

●新京● 大豆 現貨每鈔票價 定期混合品

開行	：
十一月卯	五四三
十二月卯	
三月卯	

●高粱同（上）

開行 十一月卯 十二月卯

特產現貨 大豆 高粱 包米

●新京米糧現行

紅糧	一元四	吉豆	三元〇
高粱	二元三	小豆	三元七
小米	三元〇	稻米	五元〇
粳米	四元二	元豆	二元四

●大連● 大豆（百斤鈔票價）

開行	六二六
十一月卯	六二五
十二月卯	六二四
一月卯	六二八
二月卯	六三一
三月卯	六三八

●豆餅（一塊鈔票價） 現貨安（三）車 期貨安 一五〇車

十一月卯 十二月卯 一月卯 二月卯 三月卯：二一三〇 二一二 二一三 二一二 二一一五

●豆油（一箱鈔票價） 現貨安 萬二枚 期貨安 三萬枚

現 十一月行 十二月卯 一月卯 二月卯 三月卯：一五六〇 一五五〇 一五三〇

●高粱（百斤鈔票價） 現貨安 期貨安 一（三）千箱

十一月行 十二月卯 一月卯 二月卯 三月卯：四四五 四四三 四五二 四五七 四六四

●哈爾濱● 大豆 三車 期貨安 一〇車

開行	
十一月卯	四、四三
十二月卯	四、三九
一月卯	四、三一
安數	

●小麥

開行	
十一月卯	八、二六
十二月卯	八、二五
一月卯	八、二七
安數	

日用品零賣物價

豆油	二角八	羊肉	三角八分
麵粉	五元	柿子	二角
香油	四角	白菜	二分
橘子	二角四分	茄子	四分
冬瓜	三分	韮菜	一角
黃花魚	一角二	白梨	一角六分
鯉魚	一角	花生	一角六
猪肉	四角	苹菓	一角六
牛肉	三角八		

金銀

中銀收買產金價格（每公分）	三四七角七
上海標金	一一四一、五〇
海關金單位	二四二九五
新京足每兩	一四〇圓二角
新京紋銀每兩	二圓九角

商品

●大阪棉絲

十一月限	二二四、一〇
十二月限	二二三、九〇
一月限	二二四、〇〇
二月限	二二四、〇〇
三月限	二二四、八〇
四月限	二二三、〇〇
五月限	二二三、二〇

兒女英雄傳

廖經世書

第三回 三千里孝子走風塵 一封書義僕託幼主 【二十一】

依奴才看，他倒不是怕奴才這個人靠不住，也是靠不住奴才這歲數了，大概再多幾兩，他也還拿得出來。如今他祇借給二千銀子，他是扣着利錢說話呢！』公子更不問別的長短，便問：『銀子呢？』張進寶說道：『那得明日兌了他，立了字兒，就可以拿來。』說着，便又將方才在外如何商量，並公子怎樣要去的話，回了舅太太一遍。舅太太聽了，連忙說道：『噯喲！好孩子，那可使不得！二三千里地呢？這麼大遠的，你可不許胡鬧！』公子本來生怕舅母攔他，聽了這話，早急得滿面通紅，兩眼含淚的說道：『好舅母別攔我了！我聽見這信，心裏已經急的恨不得立刻就飛到淮安見着面才好。再要攔着我不教去，我必急出一場大病來。那時死了……』這句話沒說完，就放聲大哭起來，把個舅太太慌的，拉着他的手說道：『好孩子，好娃娃，你別着急，別委屈！咱們去，咱們去，有舅母呢！』這公子才不言語了。——列公！這安公子是那女孩兒一般，百依百順的人，怎麼忽然的這等執性起來？從來說：『父子至性』有了安老爺這樣一個慈父，自然就養出安公子這樣一個孝子。他這一段是從至性中來的，正所謂兒女中的英雄。一時便有個『富貴不能淫，貧賤不能移，威武不能屈』的意思。旁人祇說是慢慢的勸着，就勸轉來了，那知他早打了個九牛拉不轉的注意。一言抄百總，任是誰說，算是去定了，話休絮煩。——次日張進寶便把外間的事情分撥已定，請公子在那借約上畫了押，把銀子兌回來。內裏多虧舅太太住下，帶了華嬤嬤，並兩三個僕婦，給他打點那路上應穿的衣服，隨手所用的什物，一時商定華忠跟去，又派了一個粗使小子，名叫劉住兒的，跟着好幫着路上照應。僱了四頭長行騾子，他主僕三個人，騎了三頭，一頭馱載行李銀兩，連諸親友幫的盤費，也湊了有二千四五百金。那公子也不及各處辭行，也不等選擇吉日，忙忙的把行李弄妥，他主僕三人，便從莊園上起路。兩個騾夫跟着，順着西南大路，奔長新店而來。到了長新店，那天已是日落時分。華忠劉住兒服侍公子吃了飯，收拾已畢，大家睡下，一宿晚景不提，次日起來，正待起身，祇見家裏的一個打雜的更夫叫鮑老的，闖了進來，向着劉住兒說道：『你快家去罷。你們老奶奶子不濟事兒咧！』那劉住兒一怔，還沒及答言，華忠便開口問道：『這是那裏的話？我走的時候，他媽還來託付我，說道『路上管着他些兒，別惹大爺生氣。』怎麼就會不濟事兒了呢？』鮑老說：『誰知道啊！他翻了一個觔斗，就沒了氣兒了麼！』華忠又問說道：『誰叫你來告訴的？』鮑老說道：『他家親戚兒。我來的時候，棺材還沒有呢！』華忠道，『你難道沒見張爺就來了麼？』鮑老說：『我本是前兒合張爺告下假來，要回三河去，因爲買了點東西兒晚了，夜裏方才走。他家親戚來的時候，張爺進城給舅太太道乏去了，沒見着。』兩個人這裏說話：劉住兒已經爬在地下哭着，給安公子磕頭。求着先放他回去，發送他媽。華忠就攔着勸子說道：『你先別爲難大爺，你聽我告訴你，咱們這個當奴才的，主子的事就是一層天，除了主子家的事，全得靠後，你媽是已經完了，你就是回去也見不着了。依我說你不如一心的伺候大爺去，

德國補爾精

眞正老牌 補爾精（注射劑皮下注射用）戒煙奇藥多年老癮一朝戒除

戒烟奇藥

適値發賣廿五週年・特舉行慶祝大特賣期內・買此注射藥一盒者即送一盒 限期無多・幸祈購買從速

患鴉中毒或其他麻醉品中毒之人雖有戒除之志但選擇戒煙藥甚難往往半途而廢功虧一簣殊爲可惜

德國製之『補爾精』爲瓦德聶爾博士發明 係多年專心研究之結晶能戒除多年鴉片老癮與其他戒煙藥完全不同因補爾精之配製原料絕對無鴉片或其他麻醉藥料摻雜其中是以敢斷言絕非愚弄患者之藥品凡犯鴉片中毒者經數次注射後必能精神奮發愉快異常已忘却有鴉片癮之存在是則開始試用補爾精之日必引爲一生之紀念日也有鴉片癮者請嘗試之

德國製之『補爾精』注射劑爲瓦德聶爾博士之發明註冊德國政府第四二八八二二號蓋經多年科學上之研究故有特別之功效也

『補爾精』注射劑除能戒除鴉片癮外對於性慾不振神經衰弱體虛力乏夜間遺精見色滑精未老先衰以致腰痛背酸頭暈目眩諸虛百損等症亦發生奇效一經注射莫不藥到病除確有返老還童之妙誠以注射之後上述病症得爲根本上之治療殊非市上其他興奮劑可比耳

▲凡購買『補爾精』注射液一盒者附送一盒
大盒內裝八瓶，每瓶重二格蘭姆，每盒價七元二角五分，
小盒內裝四瓶，每瓶重二格蘭姆，每盒價三元七角五分，
▲外有內服用之『補爾精』大盒重一百七十五格蘭姆每盒價七元五角中盒重一百格蘭姆每盒五元七角五分 小盒重五十格蘭姆每盒三元正

（外埠函購祈將價款由郵局滙下當即郵上不悞）

遠東總經理 阿葛公司謹啓
哈爾濱道裡中央大街即外國七道街拐角八四號電話六八九七號

（新京代理店）新京商埠大馬路 中西大藥房
（吉林代理店）吉林粮米行街 永吉大藥房

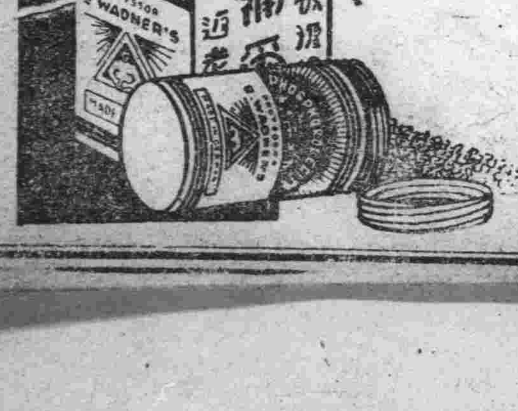

新京東三馬路口路北
三友照相館
開幕紀念 歡迎主顧

價廉！房間！交通便利？招待週到？設完裝善？最良？公道？
滿洲大旅社
新京大馬路◎三四馬路中間
電話（二）二五〇五番

最末期新到英國純毛花呢婦女大衣材料及法國花素絲絨滿服和服外套衣料特別大賤賣一個月
布路洋行
日本橋通六三
電電（三）五八四四

大同報社廣告部
電話二一一〇九六

人人可買 家庭必備
唱機 唱片
消愁解悶增進人生幸福之
新京大馬路順德商場樓上
福華唱機行謹啓
電話二一一三〇八
本行專備大批新式精美唱機代理高亭蓓開新月、長城、勝利、百代、寶利、榮利、寶塔、麗歌、國樂新出各片俱全歡迎諸君駕臨敝行隨便試聽參觀爲幸
唱機由十元起碼
唱片由八角起碼
保險使用修理無費

人人愛用・人人讚好
水洗・日晒・雨霖永不退色
PONSOL
DUPONT 德信洋行
新京東興染色廠

大阪商船行輪

●開往門司神戶大阪 開十二時
奉天丸 十一月十四日
吉林丸 十一月十五日
青島丸 十一月十六日
鴨綠丸 十一月十八日
扶桑丸 十一月二十日
烏蘇里丸 十一月廿二日
熱河丸 十一月廿三日
大連丸 十一月廿四日
天津丸 十一月廿四日
黑龍丸 十一月廿五日
奉天丸 十一月廿六日
吉林丸 十一月廿七日
●開往三角鹿兒島沖繩 開上
貴州丸 每月三日十八日
●開往天津 每月七回
●船票發售 滿鐵國鐵主要各站各埠日本國際觀光局
▲車船連絡往復票火車減二成輪船減一成送用日期限兩個月▲在大連購買神戶門司開往復票時回路運費減二成通用期間三個月
●專屬貨物代辦處國際運輸
大阪商船株式會社
大連支店(電話二•二一五一)
新京事務所(電話三•三二六)
奉天事務所(電話二•四〇九)
哈爾濱事務所(電話三•七〇一)

阿波共同行輪

●開往仁川下午 卅六共同丸 十一月十四日
●開往芝罘 廿八共同丸 九月 日
●開往天津 早隆丸 十一月十五日
本會社代辦山東鐵路及朝鮮路辦理各種運輸一切事務
大連市山縣通
阿波共同汽船會社
電話2•五〇〇一

日本郵船行輪

●開往紐育 長良丸 十一月 日

朝鮮郵船行輪

●開往營口 天山丸 十月 日
●開往仁川博多長崎三角鹿兒島 櫻島丸 十一月廿二日
前記輪船出口時日因天候關係或有更變
朝鮮鐵路各站以及本行輪船經過各口可裝與滿鐵連絡之貨物有上記△記號者純係貨船不傳客票並可發行前年連絡提單在賣海圖及航海路請
近海郵船株式會社大連代理店
朝鮮郵船株式會社大連代理店
△大連市山縣通一八一
日本郵船會社大連出張所
電話2•三七九2•六八四六

近海郵船行輪

●開往橫濱 勝浦丸 十一月十七日
●開往天津 勝浦丸 十一月十二日
●開往長崎鹿兒島 千歲丸 十一月二十日
●開往基隆高雄 岩手丸 十一月廿一日
專屬貨物代辦處船票代賣處
丸二商會 電話2•六七三
各地之日本國際觀光局

大連汽船行輪

●開往青島上海 上午十一時 休航
●開往龍口 休航
●開往天津 濟通丸 十一月十八日
●開往基隆高雄(載客) 山東丸 十一月廿一日
山西丸 十月 日
●開往敦賀新潟伏木(載客) 河南丸 十一月十六日
河南丸 十二月六日
大連市山縣通
大連汽船株式會社 電話2•七一三一
日本國際觀光局中國旅行社

新マツダランプ

天威牌

(二重螺旋纖條)

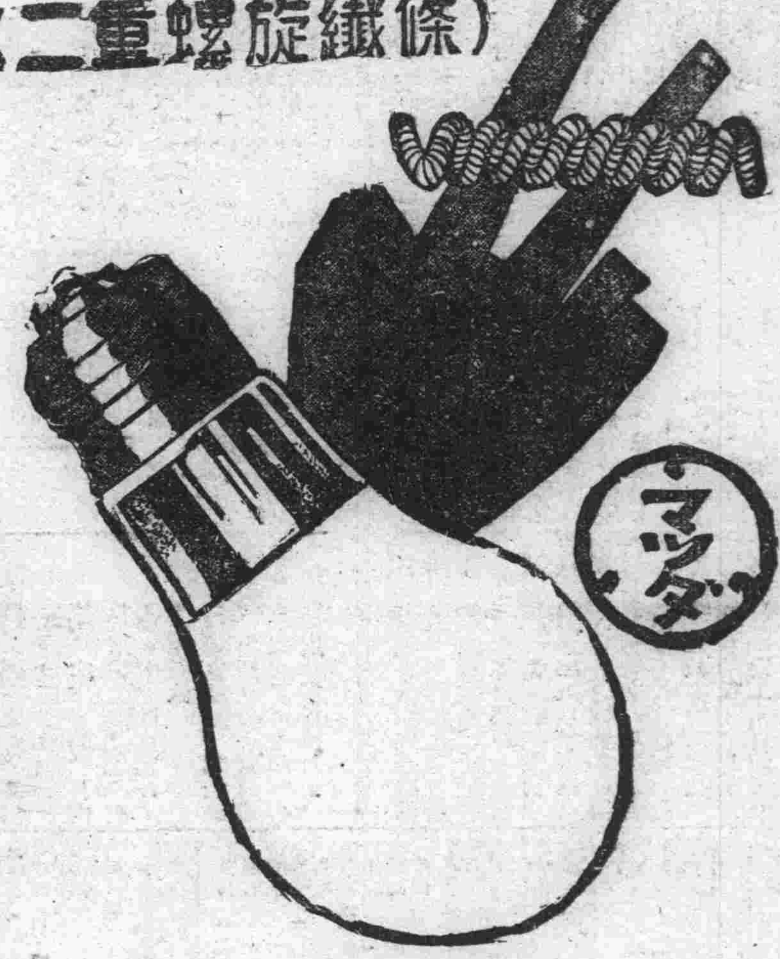

最新型天威牌電泡

二層捲線的電泡心

同量電力增光二成

製造元

東京電氣株式會社

在滿出張所

哈爾濱•新京•奉天•大連

康健

強壯

快樂

拜耳健身素

本品為發育期間最合理想之補品。能增强體力。抵抗疾病。因其含有各種功能健全細胞及神經諸之成分。如維他命及鹽質等是也。拜耳健身素。更能促進食慾。健全血液循環機能。而使面貌紅潤美觀。

拜耳健身素

予君以體力

健康精神

雙美人牌香粉

雙美人香粉、是現代最摩登的香粉、份子的細膩、粉質的純淨爲任何製品所不及、即配合最新發明之「好荫」=身體各機關之內分泌物=若常用此項「好荫」配合的雙美人香粉、皮膚粗糙的婦女也能均淨伏貼毫無痕迹、她的香味又文雅又甜蜜有使人陶醉的魔力

雙美人牌香蜜粉

雙美人香蜜粉不但有十分的潤肌香粉之效兼有雪花膏之作用、所以抗拒日光暴晒還防止寒冷侵蝕等功效、若常用此項香蜜粉者即肌膚能成全天然之美觀

明治(加糖)奶粉・本榮養報國為目的之特製品也

明治加糖奶粉

明治加糖奶粉

為可信賴之母乳代替品也

母乳代替品○以奶粉為最適○此為人人所贊許者也○惟若普通宣傳殊嫌遲緩○因是而劣質哺育品乃充斥於市○洵於國民保健上為遺憾也○明治加糖奶粉即為優良奶粉○期其普遍之榮養報國為目的之廉價特製品也○

明治糖果公司

哈爾賓・天津・奉天・大連・新京